

Ш SZACHY

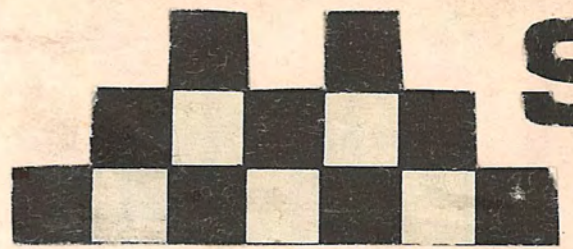

S
A
K
K
M
J
E
T

A
X
M
A
T
B
I

š

a

c

h



≈ Gens

шрор

šunrus ≈







W dniu 5-tego listopada 1976 roku, z inicjatywy działacza i popularyzatora szachów na terenie miasta Nowego Dworu Gdańskiego, Ryszarda Paciejewskiego oraz przy poporciu Dyrektora Miejskiego Domu Kultury ob. Włodzimierza Koska odbyło się inauguracyjne spotkanie sympotyków gry szachowej z terenu miast Nowego Dworu Gdańskiego oraz okolicznych miejscowości Łutów. W spotkaniu wzięło udział 12 szachistów - w tym dwie kobiety. Na zebraniu postanowiono założyć sekcję szachową oraz zgłosić drużynę do I mistrzostw Drużynowych Województwa Elbląskiego na rok 1977, jak również zorganizować I Indywidualne Mistrzostwa Nowego Dworu Gdańskiego i Łutów w szachach na rok 1977. Miejski Dom Kultury udostępnił swoje lokum na Klub Szachowy oraz zapobiegł się nowopowstałej sekcji, którą nazwano "ALFIL" przy M.D.K. w Nowym Dworze Gdańskim ("ALFIL" - arabska nazwa figury w szachach srebrnonieczynek). Sekcja zgłoszona do O.Z. Szach. Woj. Federacji Sportu w Elblągu. Kierownikiem i instruktorem został ob. Ryszard Paciejewski. Powstanie Sekcji Szachowej "ALFIL" poparł również Ośrodek Sportu i Rekreacji w Nowym Dworze Gd. Przekazując sekcji 10 sztuk zegarów szachowych marki "GARDE" - prod. N.R.D. (zegary te przywiózł z Berlinu mistrz krajowy ob. Pietrusiak zam. w Poznaniu, skąd z kolei do Nowego Dworu przywiózł je instruktor sekcji). A oto pierwsi członkowie Sekcji Szachowej "ALFIL":

1. Tadeusz Cymański - Nowy Staw
2. Witold Piętko - Nowy Staw
3. Ryszard Witek - Nowy Staw
4. Henryk Maliszewski - Nowy Dwór Gd.

5. Czesław Kowalski - Nowy Dwór Gd.
- + 6. Kazimierz Jurczyk - Nowy Dwór Gd.
- + 7. Aleksander Motusiewicz - Nowy Dwór Gd.
8. Roman Celej - Dreniewca
- + 9. Stanisław Celej - Dreniewca
10. Trojnar Zygmunt - Steginka
11. Stefan Wierbony - Dreniewca
12. Andrzej Olszewski - Nowy Dwór Gd.
13. Stanisław Koller - Elbląg
14. Ryszard Paciejewski - Elbląg
15. Krystyna Zysko - Nowy Dwór
16. Ewa Puszczewicz - Stegna

W związku z tym do nowo powstałej sekcji należy cofnąć się w czasie do roku 1974, kiedy to w Łosidulskiej Szkole Mechanizacji Rolnictwa w Nowym Dworze Gd., nauczyciel tejże szkoły Ryszard Paciejewski założył Kółko Szachowe, którego członkowie rekrutowali się z uczniów i nauczycieli w/w szkoły. Rozgrywano liczne turnieje szachowe, zgłaszane do O.Z. Szach. w Gdańsku. Zolobito 4 normy na kategorie: I oraz jedną IV. W latach 1975 i 1976 drużyna Kółka Szachowego brała udział w turniejach szachowych o Puchar "Jantarowego Wybrzeża" w Steganie. Turnieje te organizowane były przez Klub Gimnazjum w Steganie. Indywidualnie dwukrotnie wygrał Ryszard Paciejewski, a w roku 1976 drużynowo Kółko Szachowe przy ZSMR w Nowym Dworze Gd., zdobywając Puchar Przechodni. A oto skład zwycięskiej drużyny:

1. + Józef Brandt - dyrektor ZSMR
2. + Wacław Górczyński - z/ea dyrektora ZSMR +
3. Ryszard Paciejewski - nauczyciel - " -
4. Ryszard Małdej - uczeń - " -
5. Ewa Puszczewicz - księgowa - " -



- Ryszard Pocijewski -
założyciel Klubu Szachowego "ALFIL"
w Nowym Dworze Gdańskim



A oto pierwsze posunięcia
Grają: J. Maliszewski - R. Pocijewski.



J. Maliszewski - W. Piętko,
kibicuje Krystyna Zyśko



W. Piętko - Z. Trojnar

M

mistrzem Turnieju Szachowego o "Złoty Wniez" i jednocześnie mistrzem powiatu nowodworsko-gdańskiego na rok 1975 zostaje Ryszard Paciejowski.

Turniej ten zorganizowało Powiatowe Zrzeszenie "Ludowe Zespoły Sportowe" w Nowym Dworze Gd.

A oto "mamyjorka" do założenia sekcji szachowej w Nowym Dworze Gdańskim, list z Polskiego Związku Szachowego:



POLSKI ZWIĄZEK SZACHOWY
Fédération Polonaise des Echecs

00-454

Warszawa — Rozbraj 26

Czerniakowska 126a 414192

KONTO BANK. PKO — WARSZAWA 95-9-220065 SKRÓT TEL. „PZ SZACH”

TEL. ~~XXXX~~

L. DZ. 614/75

Warszawa

DN. 8.X.75r.

Kolega Ryszard Paciejowski
Nowy Dwór Gdański

W odpowiedzi na list Kolegi z dn. 10.IX.75r. uprzejmie informujemy, że PZSzach jest corocznie organizatorem Centralnych Kursów Instruktorskich. Następny kurs tego rodzaju przewidywany jest w I kwartale przyszłego roku, o czym będzie odrębna informacja ogłoszona w prasie. W sprawie założenia sekcji należy zwrócić się do Wojewódzkiej Federacji Sportu Sekcja Szachów w Gdańsku kod 80-207, ul. Al. Zwycięstwa 51, celem zarejestrowania sekcji nowopowstałej. Na spotkanie z młodzieżą proponujemy b. mistrza Polski, mistrza Stefana Witkowskiego, który rozegra również symultanę. Koszt spotkania wraz z symultaną wynosi 500,-zł. Do pracy w sekcji PZSzach posiada "Kodeks Szachowy"-15,-zł i książkę meczu "Fischer-Spasski" w cenie 40,-zł. Pozycje te można nabyć przesyłając należność na konto PZSzach. jak wyżej.

Łączymy pozdrowienia -

Wiceprezes
Polskiego Związku Szachowego

Stanisław Kania

Dnia 14 marca 1976 na skutek pertraktacji przeprowadzonych przez R. Paciejewskiego z działaczami szachowymi z Elbląga, dochodzi do meczu szachowego Elbląg - Nowy Dwór Gdański. Mecz odbył się na 10-tu szachownicach z zegarami, tempo gry: 2 godziny na 50 posunięć. Gospodarzem meczu była Z.S.M.P. w N. Dworze Gd. Elbląg wystąpił w najsilniejszym składzie z aktualnym mistrzem Elbląga Władysławem Jaksiem, wielokrotnym mistrzem Zbigniewem Dęstewnikiem i innymi silnymi szachistami kategorii I i II. Nazwiska zawodników przedstawiamy załączoną na drugiej stronie tabelę. Mecz wygrała drużyna z Elbląga 9:1. Sensacją meczu było zdobycie honorowego punktu dla Nowego Dworu Gd. przez nieznanego Romana Kłozowskiego, który pokonał mistrza Elbląga Władysława Jaksia.



Do meczu zorganizowano i Wojewódzki
Turniej Wychowawczy z magistratami i dyplomacjami.
W turnieju startowało 18 szachistów, w tym
jedna kobieta. Wyniki przedstawia tabela
na stronie obok.

Warto dodać, że powyższe zawody sędziował
p. Aleksander Olejnik, sędzia klasy państwowej,
zaślanowy działacz szachowy z terenu
Elbląga.

W/w imprezy przyezysliły się w znacznej
mierze do wzrostu popularności szachów
na terenie Nowego Dworu Goleńskiego.

Elbląg - województwem

W związku z uzyskaniem przez Elbląg
statusu miasta wojewódzkiego, oraz
powstania Wojewódzkiej Federacji Sportu -
dnia 17. X. 1976 r. odbyło się w Elblągu
zebranie założycielskie Okręgowego Związku
Szachowego. Elbląg umieszkożnia się więc
od O.Z. Szach. w Goleńsku.

Łóronkiem Zarządu zostaje Ryszard
Paciejewski.



Elbląg, dnia 9.10.1976r.

WOJEWÓDZKA FEDERACJA SPORTU
82-300 Elbląg

Ob. Paciejewski Ryszard

NOWY DWOR

Wojewódzka Federacja Sportu w Elblągu zaprasza
na Zebranie założycielskie Okręgowego Związku Szachowego
z głosem stanowczym.

Zebranie to odbędzie się w dniu 17 /niedziela/ października br.
o godzinie 13.00 w świetlicy klubu sportowego "OLIMPIA"
w Elblągu ul. Agrikoli 8.

PREZES

mgr Cezary Mancewicz



Na zdjęciu: Sekretarz O.Z.Sz. p. Bogdana Siwak
oraz członek Zarządu p. R. Paciejewski

TABELA WYNIKÓW

I Woj. Łódzko-Kielmieckiego Armiejn szachowego, wziętego w dniu
14 marca 1976r. w Nowym Dworze Gd. z okazji rocznicy wyzwolenia
Łodzi

nazwisko i imię	reprezentuje	1	2	3	4	5	6	7	8	9	10	11	12	13	14	15	16	17	18	suma pkt.	Berget	lokata	
Sistennik Zbigniew	1	Elbląg		1	1	1/2	1	1	1	1	1	1	1	1	1/2	1	1	1	1	1	16	-	I
Hojcimowicz Michał	2	Elbląg	0		0	1	1	1	1	1	1	1	1	1	1	1	1	1	1	1	15	-	II
Simon Bogdan	3	Elbląg	0	1		0	1	1	1	1	0	1	1	1	1	1	1	1	1	1	14	-	III
Jackiewicz Edward	4	Elbląg	1/2	0	1		0	1	0	1	1	1	1	1	1	1	1	1	1	1	13 1/2	-	IV
Pacięjewski Ryszard	5	Nowy Dwór	0	0	0	1		0	1	1/2	1	1	1	1	1	1	1/2	1	1	1	12	77,25	V - VI
Jakiś Krzysztof	6	Elbląg	0	0	0	0	1		0	1	1	1	1	1	1	1	1	1	1	1	12	74,00	V - VI
Moloch Aleksander - junior	7	Elbląg	0	0	0	1	0	1		1	1	0	1/2	1	1	1	1	1	1	1	11 1/2	-	VII
Kowalski Czesław	8	Nowy Dwór	0	0	0	0	1/2	0	0		1	1	1	1	1	0	1	1	1	1	9 1/2	-	VIII
Pettner Wiesław	9	Nowy Dwór	0	0	1	0	0	0	0	0		1	1	0	0	0	1	1	1	1	7	40,00	IX - X
Szule Marek	10	Elbląg	0	0	0	0	0	1	0	0	0		1	1	1	1	0	1	1	7	37,50	IX - X	
Melonowski Roman	11	Nowy Dwór	0	0	0	0	0	1/2	0	0	1	0		1	1	0	1/2	1	1	1/2	6 1/2	-	XI
Bojkowski Zbigniew	12	Nowy Dwór	0	0	0	0	0	0	0	1	0	0	0		1	1	1	1	1	0	6	-	XII
Trejnar Szymon	13	Nowy Dwór	1/2	0	0	0	0	0	0	1	0	0	0	0		1	1	0	1	1	5 1/2	-	XIII
Cełej Roman - junior	14	Nowy Dwór	0	0	0	0	0	0	1	1	0	1	0	0	0		1	0	1	5	-	XIV	
Miepolkorowicz Józef	15	Elbląg	0	0	0	0	1/2	0	0	0	0	1/2	0	0	1	0		1	1	0	4	-	XV
Madej Ryszard	16	Nowy Dwór	0	0	0	0	0	0	0	0	1	0	0	1	0	0	0		0	1	3	15,00	XVI - XVII
Bramdt Józef	17	Nowy Dwór	0	0	0	0	0	0	0	0	0	0	0	0	1	0	1		1	3	10,50	XVI - XVII	
Maliszewski Jerzy	18	Nowy Dwór	0	0	0	0	0	0	0	0	0	1/2	1	0	0	1	0	0		2 1/2	-	XVIII	

Nowy Dwór Gd. 14.03.1976r.

SĘDZIA GŁÓWNY

Olejnik Aleksander



OŚRODEK KULTURY MIASTA I GMINY
SEKCJA SZACHOWA

ALFEL

Nowy Dwór
 Gdański



5. XI.
 1976



Kregowy Związek Szachowy w Elblągu postanowił utworzyć ligę wojewódzką w szachach i rozegrać I brązowe Mistrzostwa Województwa na rok 1977.

Do mistrzostw zgłosiło się 6 drużyn:

SKS "Start" - Elbląg, K.S. "Elsin" - Elbląg,

M.K.S. "Polonia" - Pasiek, L.K.S. "Powiśle" - Dzierżgoń,

L.K.S. "Pogon" - Prabuty, K.Sz. "Alfil" - Nowy Dwór Gdański.

Mistrzostwa otworzył mecz: "Powiśle" - Dzierżgoń - "Alfil" Nowy Dwór Gdański. Gospodarzem meczu była Sekcja Szachowa Ośrodka Kultury Miasta i Gminy "Alfil" w Nowym Dworze Gd.

A więc dnia 21 listopada 1976 r. w klubie M.D.K. odbył się do prestiżowego dla młodej sekcji "Alfil" pojedynek.

"Powiśle" - Dzierżgoń to klub rutynowany, który brał już udział w rozgrywkach szachowych O.Z.Sz. - Gdańsk.

A oto skład klubu "Alfil" do rozgrywek na całej polycie mistrzostw w/g kolejności szachownic:

- 1) Tadeusz Cymonowski kat. II ✓
- 2) Witold Piętko b. kat.
- 3) Ryszard Porcziejewski kat. III.
- 4) Czesław Kowalski b. kat.
- 5) Zygmunt Trojnar b. kat.
- 6) Ryszard Witek b. kat.
- 7) Roman Celej b. kat.
- 8) Bożena Szalkiewicz b. kat.

Rezerwowi: Sławomir Wolter b. kat.
Krzysztof Jurczyk b. kat.
Jerzy Moriszewski b. kat.
Krytyna Zysko b. kat.

Do klubu "ALFIL" zgłosił swój akces Tadeusz Cymonowski z M. Stowu - student Uniwersytetu Gdańskiego z kat. II, którego wystawiono na I szachownicę w drużynie!

Mecz zakończył się sensacyjnie, wysokim zwycięstwem gospodarzy w stosunku $5\frac{1}{2} : 2\frac{1}{2}$
A oto co pisał "Głos Wybrzeża":

Szachy

W pierwszej rundzie elbląskiej ligi okręgowej w szachach odnotowujemy sporą niespodziankę. Nowo powstała sekcja szachowa ALFIL z Nowego Dworu Gdańskiego pokonała zdecydowanie rutynowane LKS Powiśle Dzierżgoń.

A oto wyniki:
LKS Pogon Prabuty - MKS Polonia Pasiek 3 1/2 - 4 1/2,
SKS Start Elbląg - KS Elsin Elbląg 6 1/2 - 1 1/2; Sekcja Szachowa ALFIL Nowy Dwór - LKS Powiśle Dzierżgoń 5 1/2 - 2 1/2.

(am)



A oto migawki z powyższego meczu.



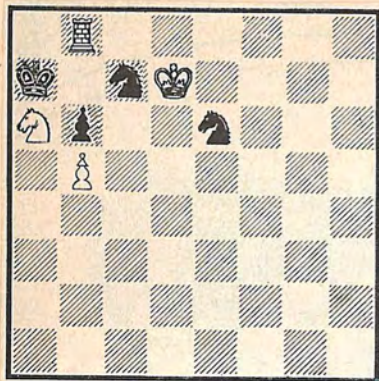

W listopadzie 1977 otwarto i Indywidualne Mistrzostwa Nowego Dworu Gd. i Żuław w Szachach o Puchar Przechodni Miejskiego Domu Kultury w. M. Dworze Gdańskim. W turnieju wzięło udział 14 zawodników. I miejsce i Puchar Przechodni zdobył Tadeusz Cymarański, wyprzedzając drugiego w tabeli Ryszarda Paciejewskiego o ½ punktu. Trzecim był Zygmunt Trojnar. Szczegółowe wyniki ilustruje tabela poniżej:



Tabela wyników
Turnieju Szachowego o Mistrzostwo Nowego Dworu Gd. i Żuław na rok 1977.

kl.P.	Nazwisko i imię	Ranking	Skład	1	2	3	4	5	6	7	8	9	10	11	12	13	14	PKT	Berger	M
1	Cymarański Tadeusz	1700	Nowy Staw	X	0	1	1	1	1	½	1	1	1	1	1	1	1	11½	-	I
2	Paciejewski Ryszard	1500	Elbląg	1	X	0	1	1	1	1	0	1	1	1	1	1	1	11	62,5	II
3	Trojnar Zygmunt	900	Stężyca	0	1	X	0	1	1	1	1	1	1	1	1	1	1	11	60	III
4	Wolter Sławomir	900	Elbląg	0	0	1	X	0	1	1	½	0	1	1	1	1	1	8½	41,5	IV
5	Cełej Roman	900	Drewnica	0	0	0	1	X	½	1	1	1	0	1	1	1	1	8½	36	V
6	Witek Ryszard	1100	Nowy Staw	0	0	0	0	½	X	1	1	1	1	1	1	1	1	8½	32,5	VI
7	Jurczyk Kazimierz	900	M. Dwór Gd.	½	0	0	0	0	0	X	1	1	1	1	1	1	1	7½	-	VII
8	Pienko Witold	900	Nowy Staw	0	1	0	½	0	0	0	X	0	1	1	1	1	1	6½	-	VIII
9	Cełej Stanisław	900	Drewnica	0	0	0	1	0	0	0	1	X	1	0	0	0	1	4	20	IX
10	Matusiewicz Aleksander	900	M. Dwór Gd.	0	0	0	0	1	0	0	0	0	X	1	0	1	1	4	15,5	X
11	Werbowy Stefan	900	Drewnica	0	0	0	0	0	0	0	0	1	0	X	1	1	1	4	10	XI
12	Kowalski Czesław	900	M. Dwór Gd.	0	0	0	0	0	0	0	0	1	1	0	X	0	1	3	-	XII
13	Maliszewski Jerzy	900	M. Dwór Gd.	0	0	0	0	0	0	0	0	1	0	0	1	X	0	2	-	XIII
14	Oszeński Andrzej	900	M. Dwór Gd.	0	0	0	0	0	0	0	0	0	0	0	0	1	X	1	-	XIV

$R_{12+1} = 1.014-$

Nowy Dwór Gdański 30.01.1977 r.

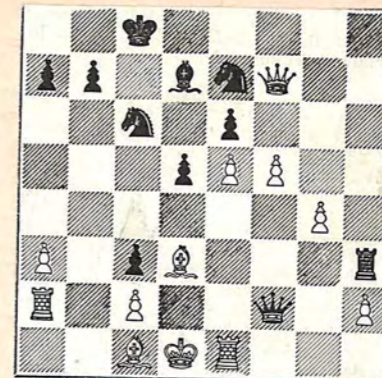
Sędzia Gł.
R. Paciejewski

Na zakończenie Turnieju przybył dyrektor M.D.G. w Nowym Dworze Gd. p. Włodzimierz Kosek, który wręczył Puchar Przekodni zwycięscy oraz dyplomy i nagrody trzech najlepszym szachistom Żuław i najlepszemu juniorowi Romanowi Celejowi, który zajął V m. Warto odnotować, że trzech zawodników uzyskało V kot. Potem odbył się Turniej Szachowy Miyskowiec o Mistrz. N. Dworu Gd. i Żuław. Niespodzianką było zajęcie 12 miejsca przez Tadeusza Cymonńskiego, zwyciężył niespodziewanie Walter Słomomir, Nagrody i dyplomy dla zwycięzców ufundował O.S. i P. w N. Dworze Goleńskim.

A oto tabela:

Tabela wyników
Turnieju Szachowego Miyskowiec o Mistrzostwo Nowego Dworu i Żuław na rok 1977.

L.P.	Nazwisko i imię	Skąd	1	2	3	4	5	6	7	8	9	10	11	12	13	P	Ber	M
1	Walter Słomomir	Elbląg	X	0	1	0	1/2	1	1	1	1	1				6 1/2	-	I
2	Trojzior Zygmunt	Stegieszka	1	X	1	0	1	0	1	0	1	1				6	25	II
3	Mitek Ryszard	Nowy Staw	0	0	X	1	1	0	1	1	1	1				6	24.5	III
4	Celej Roman	Drewica	1	1	0	X	0	1	0	1	1	1				6	22.5	IV
5	Paciejewski Ryszard	Elbląg	1/2	0	0	1	X	0	1	1	1	1				5 1/2	-	V
6	Cymonński Tadeusz	Nowy Staw	0	1	1	0	1	X	0	1	0	1				5	21	VI
7	Pierzko Witold	Nowy Staw	0	0	0	1	0	1	X	1	1	1				5	16	VII
8	Jurczyk Włodzisław	Nowy Dwór G.	0	1	0	0	0	0	0	X	1	1				3	-	VIII
9	Werbony Stefan	Drewica	0	0	0	0	0	1	0	0	X	0				1	5	IX
10	Celej Stanisław	Drewica	0	0	0	0	0	0	0	0	1	X				1	1	X
11	Moliszewski Jerzy	N. Dwór Gd.											X					
12	Kowalski Ernest	N. Dwór Gd.												X				
13	Oszeński Andrzej	N. Dwór Gd.													X			

Nowy Dwór Gd. 30. I. 1977

Sędzią Gł.

[Signature]

W dotychczasowych meczach o Drużyn. Mistrz. Wojew. Sekcja Szachowa "ALFIL" walczyła ze zmiennym szczęściem, odnosząc jeszcze jedno zwycięstwo z "Polonią" - Pasiek $4\frac{1}{2}$ i $3\frac{1}{2}$, jeden mecz remisując w Elblągu z K.S. "Elsira" - $4:4$ (golzie decydujący o remisie punkt uzyskał ze znanym szachistą elbląskim Wojciszewiczem - Ryszard Paciejewski) oraz przegrywając dwa mecze z L.K.S. "Pogon" - Prabuty $\frac{1}{2} : 7\frac{1}{2}$ i ze "Start" - Elbląg $1 : 7$. W rezultacie zajmujemy 1 miejsce.
 Wyniki przedstawia tabela poniżej.

Tabela wyników

Drużynowych rozgrywek szachowych o mistrzostwo Okręgu Elbląskiego na 1977 r.

L.p.	drużyna	1		2		3		4		5		6		suma punktów		% zdobytych punktów	Kokarda
		m.	p.	m.	p.	m.	p.	m.	p.	m.	p.	m.	p.	meczow.	potm.		
1.	EKS Start Elbląg	X	X	$6\frac{1}{2}$	2	$7\frac{1}{2}$	2	6	2	7	2	$4\frac{1}{2}$	2	$31\frac{1}{2}$	10	78,8	I
2.	K.S. Elsira Elbląg	$1\frac{1}{2}$	0	X	X	$5\frac{1}{2}$	2	5	2	4	1	$5\frac{1}{2}$	2	$21\frac{1}{2}$	7	53,8	II
3.	L.K.S. Pogon Prabuty	$\frac{1}{2}$	0	$2\frac{1}{2}$	0	X	X	$3\frac{1}{2}$	0	$7\frac{1}{2}$	2	$4\frac{1}{2}$	2	$18\frac{1}{2}$	4	46,3	III
4.	M.K.S. Polonia Pasiek	2	0	3	0	$4\frac{1}{2}$	2	X	X	$3\frac{1}{2}$	0	5	2	18	4	45,0	IV
5.	K.S. Alfil Stary Dwór	4	0	4	1	$\frac{1}{2}$	0	$4\frac{1}{2}$	2	X	X	$5\frac{1}{2}$	2	$15\frac{1}{2}$	5	38,8	V
6.	L.K.S. Powiśle Dziernogoni	$3\frac{1}{2}$	0	$2\frac{1}{2}$	0	$3\frac{1}{2}$	0	3	0	$2\frac{1}{2}$	0	X	X	15	0	37,5	VI

ELBLĄG, 22. 02. 1977 r.

m. - punkty meczowe

p. - punkty potmeczowe

SĘDZIA GŁÓWNY

[Signature]
 J. J. J.

Roman Celej oraz Ryszard Witke

zostali zgłoszeni na 2-tygodniowe zgrupowanie młodzików i juniorów o profilu szachowym, które odbyło się w dniach 7-20 II. 77 r. w Elblągu. Zgrupowanie zorganizował O.Z. Szach. Elbląg. Podczas zgrupowania rozegrano mistrz. wojew. w szachach młodzików i juniorów. Turniej rozegrano systemem szwajcarskim. Dzielone I-II m. zajął Roman Celej wśród młodzików a III miejsce wśród juniorów zajął Ryszard Witke. Był to duży sukces tych zawodników oraz klubu "ALFIL".

A oto momenty z tego turnieju:



Roman Celej odbiera nagrodę i gratulacje.



Jedna z partii tego turnieju.



Roman Celej zgłasza kolejną, zakończoną zwycięstwem partię szachową p. Jankowskemu.



klub Szachowy „ALFIL” objął patronat nad młodymi szachistami w Szkole Podstawowej Nr 2. Dnia 23. III. 1977 r. instruktor R. Paciejewski przeprowadził pierwszą lekcję nauki gry w szachy w klasie IV a, które kontynuowano co tydzień. Lekcje te były udzielone społecznie.

Dnia 25. IV. 77 r. odbyły się w Klubie „ALFIL” Mistrzostwa Szkoły Podstawowej Nr 2 w szachach.

A oto trójka najlepszych szachistów Sz. P. Nr 2 !

- 1) Jurczyk Szymon
- 2) Gola Krzysztof
- 3) Gola Grzegorz

Warto odnotować, że „wejście” Klubu Szachowego do Szkoły w celach dydaktycznych zastosował po raz pierwszy w naszym województwie Klub „ALFIL”.

Oto urocznica Dnia Złotyście 9 V. 1977 r. Klub Szachowy „ALFIL” wraz ze Sz. Z. S. organizuje Turniej Szachowy o Mistrzostwo Szkół Podstawowych Nowego Dworu Gódnickiego. Startują reprezentanci trzech Szkół Podstawowych - Nr 1, 2 i 3 razem 16 zawodników. Walka toczy się o prymat drużynowy i indywidualny.

Oto zwycięskiej drużyny Puchar Przechodni ufundował O.S. i R. w N. Dworze Gódn. Turniej przeprowadzono systemem szwajcarskim w siedmiu rundach. Zwycięstwo i puchar zdobyła drużyna S. P. Nr 2 przed S. P. Nr 3.

Indywidualnie zwyciężył Andrzej Olaszewski z S. P. Nr 3 przed Krzysztofem Golą, który uzyskał po 5½ punktu. Trzeci był Grzegorz Gola.

Fragmenty tego turnieju na zdjęciach obok.





↑
Zwycięska drużyna ze
zdobytym puchorem.



↑
Andrzej Olszewski
przyjmuje nagrodę i gratulacje
od sekretarza O.Z. Szach. p. Siwonia.



←
Ciekawsza końcówka -
kibicuje sędzia p. Siwoni i rywale.

↓
Poniżej: fragmenty walki.



Elbląski Okręgowy Związek Szachowy w celu popularyzacji królewskiej gry, zorganizował Indywidualne Błyskawiczne Mistrzostwa Woj. w Szachach na rok 1977 we wszystkich klubach szachowych woj. elbląskiego. Pierwsza runda odbyła się 6 III 1977 r. w Pasłęku a gospodarzem II rundy był Klub Szachowy "ALFIL" w St. Dworzec Gol., gdzie 8 V 1977 r. spotkali się najlepsi szachiści "błyskawiczni" województwa z Daniszkowiczem z Pasłęka, Listewnikiem, Jakiem, Buczkim, Stępnikiem, Huttnerem (wszyscy kat. I) ze "Startu" - Elbląg, oraz Jakiem i Wójciszewiczem z "ELSINU" - Elbląg. "ALFIL" reprezentowało: T. Cymański, W. Pińko, Z. Trojnar, R. Witek, R. Paciejewski i A. Olszewski. W finale tego turnieju znalazło się dwóch zawodników "ALFILA" - W. Pińko i R. Paciejewski, dzieląc XI i XII miejsce. Przebieg walki prezentują zdjęcia.



Z lewej: zwycięzca turnieju Z. Listewnik.



Najmłodsi uczestnicy turnieju: A. Olszewski - R. Witek



Sędzią gr. p. A. Olejnik podczas pracy.



Z. Listewnik w partii z B. Bariszkowiczem



Na pierwszym planie: p. Jankó - Buczek,



Chwilo! zrodumy przed kolejnym posunięciem R. Pocięjskiego....

C. ZAWITOWSKI



Pierwszy z prawej: J. Stępnia (późniejszy mistrz woj. i wicemistrz na mistrza) - Pocięjski.

SZACHY
 W Miejskim Domu Kultury w Nowym Dworze Gd. odbyły się ostatnio dwie imprezy szachowe. W II turnieju z cyklu mistrzostw województwa elbląskiego w grze błyskawicznej zwyciężył ZBIGNIEW LISTEWNIK - 10 pkt. Po dwóch turniejach on też jest liderem mistrzostw.
 Rozegrano również turniej o mistrzostwo szkół podstawowych Nowego Dworu Gd. Wzięło w nim udział 16 uczestników, którzy rozegrali 7 rund systemem szwajcarskim. Na pierwszym miejscu z równą ilością 5,5 pkt. uplasowali się ANDRZEJ OLSZEWSKI (SP nr 3) i KRZYSZTOF GOŁA (SP nr 2). (am)



p. Jankó odbiera nagrodę z rąk sędziego głównego.

14. VIII. 1977 r. w Elblągu w Spółdzielczym Domu Kultury "PEGAZ" odbyły się Drużynowe Mistrzostwa Wojew. w Grze Błyskawicznej na rok 1977.

Drużyna Klubu Szachowego "ALFIL" w składzie:

1. Tadeusz Lymański
2. Witold Piętko
3. Zygmunt Trojnar
4. Roman Celej
5. Ryszard Witek

- zajmuje III miejsce, zdobywając 20 punktów (startowało 7 drużyn).

Mistrz. Wojew. Seniorów w Szachach na 1977 r.

Elbląg - 15-25. VIII 1977 r - "PEGAZ"

Startują: T. Lymański i R. Celej.

Tadeusz Lymański po 7-miu rundach wycofuje się z powodu choroby, mając $4\frac{1}{2}$ punktów. Natomiast R. Celej kończy turniej na XIV m., zdobywając III kategorię oraz nagrodę dla najmłodszego uczestnika turnieju.



KRONIKA KRAJOWA

Białystok

W Białymstoku rozegrano mistrzostwa województwa pracowników WSS „Społem”. Zwyciężył Olszewski (Siemiatycze) przed Daciukiem (Białystok) itd.

Bydgoszcz

W Bydgoszczy rozegrano towarzyskie spotkanie reprezentacji juniorów Schwerina (NRD) i Bydgoszczy. Zwyciężyli goście $7\frac{1}{2}:2\frac{1}{2}$.

★ W Bydgoszczy rozegrano indywidualne mistrzostwa Zjednoczenia Technicznej Obsługi Rolnictwa. Zwyciężył St. Tochowicz przed St. Gregowiczem i K. Witaszkiem.

Elbląg

W błyskawicznych mistrzostwach okręgu rozegranych w Orniecie zwyciężył B. Daniszkowicz 10 p. z 11 przed S. Buczkiem $8\frac{1}{2}$ p., J. Stępnem 7 p. itd.

W następnym turnieju błyskawicznym rozegranym w Elblągu zwyciężył Zb. Listewnik $10\frac{1}{2}$ p. z 11 przed W. Iwanowem $8\frac{1}{2}$ p., E. Jackiewiczem $7\frac{1}{2}$ p. itd.

W drużynowym turnieju błyskawicznym o mistrzostwo okręgu zwyciężył „Start” I (Elbląg) $32\frac{1}{2}$ p. z 36 przed „Elsinem” I (Elbląg) $20\frac{1}{2}$ p. i „Alfilem” (Nowy Dwór Gd.) 20 p. itd.

B.S.



Drużynowe Mistrz. Wojew. Elbląskiego w Szachach na rok 1978.

Skład drużyny "ALFIL" N. Dwór Gd.: Z. Trojnar, R. Pocięjewski, T. Cymoniński, Kasztelan, R. Witek, R. Celej, M. Szolkiewicz. Drużyna odniosła wielom punktów walkowerem z powodu nie stawienia się wyznaczonych zawodników. Najwyższą porażkę ponieśli z L.K.S. "Pomnie" Dzierzgoń 2:6 - grono w 4-ch, Wysokie zwycięstwo odniesiono z L.K.S. "Pogon" Prabuty: 5:3 (rewalizacja zeszłorocznej porażki). 100% pkt uzyskali na swoich szachownicach **Cymoniński i Witek** - co otrzymali nagrody O.Z. Szach. Zajmujemy IV m. i wolejemy w Lidze Obr. w 1979 roku.

OKRĘGOWY ZWIĄZEK SZACHOWY
Wojewódzkiej Federacji Sportu
ul. 12-go Lutego 5a
82-300 Elbląg

Tabela wyników

drużynowych rozgrywek o mistrzostwo okręgu elbląskiego w szachach

na 1978 r.

23.8.1977 - 15.1.1978 r.

Lp.	drużyna	1		2		3		4		5		6		suma pkt.	pkt. pomocn.	lokata
		pkt. mecz	por.	pkt. mecz	por.	pkt. mecz	por.	pkt. mecz	por.	pkt. mecz	por.	pkt. mecz	por.			
1	S.K.S. Stocik - Elbląg	X	X	5	2	7½	2	6	2	6½	2	6½	2	31½	10	I
2	M.S.T. Elsin - Elbląg	3	0	X	X	3½	0	4½	2	6	2	7	2	24	6	II
3	L.K.S. Pomnie - Dzierzgoń	½	0	4½	2	X	X	6	2	4	1	5	2	20	7	III
4	S.S. „Alfil” - Nowy Dwór	2	0	3½	0	2	0	X	X	5	2	5	2	17½	4	IV
5	L.K.S. Pogon - Prabuty	1½	0	2	0	4	1	3	0	X	X	5½	2	16	3	V
6	M.K.S. Polonia Pastek	1½	0	1	0	3	0	2	0	2½	0	X	X	10	0	VI

Uwaga: pkt. meczowe = zdobyte na szachownicach

pkt. pomocn. = zwycięstwo drużyny 2 pkt.
remis — 1 pkt.
porażka — 0 pkt.

Elbląg, dn. 1 Lutego 1978 r.

SEDZIA GŁÓWNY

[Signature]
Sędzia Klasy Państwowej
Aleksander Olejnik

3-XII-77 r. w Klubie Szachowym „ALFIL” w N. Dworze Gd. odbyły się Mistrzostwa Indywidualne Dyrekcji Okręgowej Dróg Publicznych w Szachach na rok 1977 r., w których startuje zawodnik Ł. Sz. „ALFIL” R. Paciejewski, plasując się na I-II dzielonym miejscu. Tydzień później - 11 XII. 77 r. ten sam zawodnik startując na Mistrzostwach Transportowców i Drogowców woj. Gdańskiego i Elbląskiego, zajmuje I-II miejsce dzielone.

Roman Celej - mistrzem woj. elbląskiego młodzików w szachach na rok 1978!

Ryszard Wittek - w mistrzem juniorów!

Jest to ogromny sukces młodych zawodników Ł. Sz. „ALFIL”. W dniach 6-11 II. 78 r. w Prabutach odbyły się skoszarowane Mistrzostwa Juniorów i Młodzików w Szachach.

Zgłosiliśmy 5-ciu zawodników: w/w oraz: A. Olszewski, Grzegorz i Krzysztof Golowie.

R. Wittek zdobył kat. III a Golowie I

★ Mistrzostwa okręgu juniorów rozegrano w Prabutach z udziałem 56 zawodników. Wśród juniorów starszych zwyciężył startujący poza konkursem A. Bukowski („Kormoran” Ostróda) 8 p. z 9 przed W. Janowiczem („Elsin” Elbląg) 7 p. i R. Witkiem („Alfil” Nowy Dwór Gd.) 6 p. itd. Mistrzem juniorów młodszych został R. Celej („Alfil”) 8 p. przed A. Zmudzińskim („Powiśle”) 7½ p. itd.

5. III - 78 r. Klub „ALFIL” organizuje wraz z Sz. 2, 3.

Turniej o Drużyn. Mistrzostwa Szkół Podstawowych w Szachach na rok 1978, Zwycięża Szkoła Podstawowa Nr 2.

Najlepszym zawodnikiem był Grzegorz Gola z Sz. P. Nr 2.

11. III. 78 r. w Prabutach odbyły się natomiast Mistrz. Szkół Podstawowych woj. Elbląskiego w Szachach na rok 1978, w

których Sz. P. Nr 2 z N. Dworu Gd. zajmuje II miejsce, a Krzysztof Gola również II indywidualnie oraz Bog. Szczęch wśród dziewcząt.



II Mistrzostwa Nowego Dworu i Żuław w Szachach na rok 1978.

Lp.	Nazw. i imię	Reprez.	Ranking	1	2	3	4	5	6	7	8	9	10	11	12	13	14	15	16	Pkt	Ber.
1	Cymański Tadeusz	ALFIL	1700	1	0	1	1	0	1	1	1	0	1	1	1	1	1	1	1	12	86,5
2	Paciejewski R.	ALFIL	1500	0	1	0	1/2	1	1	1	1	1	1/2	1	1	1	1	1	1	12	78
3	Habratt R.	-	1700	1	0	1	1	0	1/2	0	0	1	1	1	1	1	1	1	1	10 1/2	-
4	Goloi Krz.	Sz.P.2	1100	0	1	0	0	1	0	0	+	1	1	1	1	1	1	1	1	10	-
5	Trojnar Z.	ALFIL	1100	0	1/2	0	1	+	0	1	0	+	1	0	1	1	1	1	1	9 1/2	-
6	Witek R.	-	1500	1	0	1	0	-	1	1/2	1/2	+	1	0	1/2	1	-	1	8 1/2	58,5	
7	Matusiewicz A.	II Dwór	900	0	0	1/2	1	1	0	1/2	0	1/2	1	1	1	0	1	1	8 1/2	56,2	
8	Celej St.	Drewnica	900	0	0	1	1	0	1/2	1/2	+	+	0	1/2	-	0	1	0	6 1/2	49	
9	Wróblewski St.	II Staw	1500	0	0	1	-	1	1/2	1	-	-	+	1	-	1/2	-	1/2	6 1/2	48,75	
10	Hoffmann L.	Sz.P.3	900	1	0	0	0	-	1/2	-	+	1/2	-	1	1/2	1	1	1	6 1/2	40,75	
11	Olszewski A.	Sz.P.3	900	0	1/2	0	0	0	0	1/2	-	1/2	+	1	+	1	1	1	6 1/2	36,75	
12	Herbory Stefan	Drewnica	900	0	0	0	0	1	1	0	1/2	0	+	-	-	1/2	1	1	6	36,5	
13	Jurezyk K.	II Dwór	900	0	0	-	0	0	1/2	0	+	0	1/2	+	+	-	1	1	6	33,5	
14	Celej R.	ALFIL	1500	0	0	0	-	0	0	1	1	1/2	1/2	-	1/2	-	-	1	4 1/2	-	
15	Wroński J.	II Dwór	900	0	0	0	0	0	+	0	0	+	0	0	0	+	+	0	4	-	
16	Goloi Krz	Sz.P.2	1100	0	0	0	0	0	0	0	1	1/2	0	0	0	0	0	1	2 1/2	-	

Sędzia: R. Paciejewski

N. Dwór Gd. 2. IV. 78r.

Zgłosiło się 16-tu zawodników, w tym: Ryszard Habratt z Malborka zow. II kat., oraz Wróblewski Stanisław zow. III kat. (yńckoziemny). Zawodnicy ci podpisali zgłoszenie do naszego Klubu. Turniej zakończył się 2. IV. 78r.

Przebieg turnieju i wyniki prezentują: prośba i tabela. Na zakończenie odbył się pełen emocji turniej błyskawiczny o mistrz. Żuław.

W poniedziałek, z inicjatywy sekcji szachowej „Alfil” Ośrodka Kultury w Nowym Dworze Gdańskim rozpoczęły się mistrzostwa szachowe Żuław. Impreza pomyślana jest jako wielorundowy turniej, w którym wszyscy uczestnicy grać będą ze wszystkimi. Zgłosiło się 16 szachistów z Malborka, Nowego Dworu Gd., Nowego Stawu oraz kilku okolicznych gmin. Są wśród nich gracze zaawansowani i nowicjusze. Po pierwszych partiach trudno cokolwiek powiedzieć o szansach i poziomie. Rozgrywki toczyć się będą w każdy poniedziałek i czwartek w domu kultury. Zakończenie ma nastąpić w dniu 5 marca. (hed)

SPORT * SPOR

SZACHY

W trwających od kilku tygodni indywidualnych mistrzostwach Nowego Dworu Gd. i Żuław w szachach rozegrano już 11 rund. Na czele stawki rywali znajduje się reprezentant Nowego Stawu - Tadeusz Cymański - 9 pkt. przed Ryszardem Paciejewskim - Nowy Dwór Gd. Mistrzostwa te zakończą się 2 kwietnia br. (hd)

SZACHY

Przez kilka ostatnich tygodni w Nowym Dworze Gd. rozgrywane były mistrzostwa Żuław w szachach, których organizatorem był klub „Alfil”. W minioną niedzielę rozegrane zostały ostatnie partie.

Rywalizacja była niezwykle zacięta. Świadczy o tym chociażby fakt, że dwoma czołowymi miejscami podzielił się dwóch zawodników: TADEUSZ CYMAŃSKI z Nowego Stawu i RYSZARD PACIEJEWSKI z Nowego Dworu; zdobyli oni po 12 pkt. III miejsce zajął RYSZARD HABRATT z Malborka.

Największą sensacją tych mistrzostw była porażka zwycięzcy z 12-letnim uczniem Szkoły Podstawowej nr 3 w Nowym Dworze Gd. - LUCJANEM HOFFMANNEM.

Na zakończenie tej wielotygodniowej imprezy rozegrano został błyskawiczny turniej o mistrzostwo Żuław. Spośród 16 zawodników i tym razem najlepszy okazał się TADEUSZ CYMAŃSKI. (hd)

Zwycięzcy Turnieju: T. Cymański i R. Paciejewski



Błyskawiczne Mistrzostwa Nowego Dworu i Żuław w Szachach na rok 1978.

Lp.	Nazw. i imię	Reprez.	1	2	3	4	5	6	7	8	9	10	11	12	Pkt	Ber.
1	Cymański T.	ALFIL	1	0	1	1	1	1	1	1	1	1	1	1	10	-
2	Paciejewski R.	ALFIL	0	1	0	0	1/2	1	1	1	1	1	1	1	7 1/2	-
3	Jurezyk D.	Sz.P.2	0	1	1	1	0	0	1	0	1	1	1	1	7	-
4	Olszewski A.	Sz.P.3	0	1	0	1/2	0	1	1	1	0	1	1	1	6 1/2	28,25
5	Matusiewicz A.	II Dwór	0	1	0	1/2	0	1	0	1	1	1	1	1	6 1/2	22,75
6	Jurezyk K.	II Dwór	0	1/2	1	1	1	0	1/2	0	0	1	1	1	6	27,5
7	Habratt R.	ALFIL	0	0	1	0	0	1	1	0	1	1	1	1	6	24,5
8	Goloi Krz.	Sz.P.2	0	0	0	0	1	1/2	0	1	1	1	1	1	5 1/2	-
9	Hoffmann L.	Sz.P.3	0	0	1	0	0	1	1	0	0	1	1	1	5	20
10	Goloi Krz	Sz.P.2	0	0	0	1	0	1	0	0	1	1	1	1	5	18,5
11	Puchajda R.	Sz.P.3	0	0	0	0	0	0	0	0	0	0	0	1	1	-
12	Szczęch R.	Sz.P.2	0	0	0	0	0	0	0	0	0	0	0	0	0	-

N. Dwór Gd. 2. IV. 78r.

Sędzia: R. Paciejewski



KRONIKA KRAJOWA

★ W Nowym Dworze Gdańskim rozegrano mistrzostwa Żuław. Wspólne zwycięstwo po 12 p. z 15 odnieśli T. Cymański (Nowy Staw) i R. Paciejewski (Nowy Dwór) przed R. Habrattem (Malbork) 11 p. itd.

21



Tadeusz Cymarański ze zolobytym sukcesem
oraz zolobycza III miejsca - Ryszard Holbrot

dyrektor Obs. Kultury mgrzca 1209005 zutyciszcy



III Turniej Szachowy o Puchar Naczelników Gmin "Janinowego Włoczek" rok 1978.

W dniu 23. IV. 1978 r. z inicjatywy Klubu Szachowego "ALFIL" w Nowym Dworze Górnym oraz Gminnego Ośrodka Kultury w Stegna Gd. doszło do wznowienia Turnieju Szachowego, (który nie odbył się w 1977 r.) Startowało 17-osu zawodników oraz 2 zawodniczki z 3-ech Gmin oraz Klub Szachowy "ALFIL" (tylko z zawodnikami z Nowego Dworu Gd.). W meczu kobiet zwycięstwo odniosła Ewa Nowak z Gminy Stegna, pokonując zawodniczkę "ALFILA" Bogumiłę Szczęch 2:1. Wśród mężczyzn triumfował po raz drugi **Ryszard Paciejewski**. Brązowo wygrał "ALFIL", gromadząc 58 pkt. przed Stegną - 47 pkt. A więc Puchar do roku 1979 złoży gabinet Dyrektora Obr. Kultury Miasta i Gminy w N. Dworze Gd.!

Poniżej tabela Turnieju oraz pamiątkowe zdjęcie.

Lp.	Imię i Nazwisko	Reprezent.	Kat.	1	2	3	4	5	6	7	8	9	10	11	12	13	14	15	16	17	Pkt	Berger
1	R. Paciejewski	"ALFIL"	III	1	1	1	1	0	1	1	1/2	1	1	1/2	1	1	1	1	1	1	14	105
2	Z. Trojnar	"Stegna"	IV	0	1	1	1	0	1	1	1	1	1	1	1	1	1	1	1	1	14	97,5
3	K. Jurczyk	"ALFIL"	bez	0	0	1	1	0	1	1	1	1	1	1	1	1	1	1	1	1	13	—
4	J. Hoffmann	"—"	IV	0	0	0	1	1	0	1	0	1	1	1	1	1	1	1	1	1	11	65
5	R. Celej	Stegna	III	0	0	0	0	1	0	1	1	1	1	1	1	1	1	1	1	1	11	63
6	Wł. Pięchowski	N. Dwór Gd.	IV	1	1	1	0	0	0	1/2	0	1	1	1	1	1	1	1	1	1	10 1/2	—
7	A. Olszewski	"ALFIL"	V	0	0	0	1	1	1	1	0	1	1	0	0	1	1	1	1	1	10	—
8	S. Wierbony	Stegna	V	0	0	0	0	0	1	0	1	0	1	1	1	1	1	1	1	1	9	—
9	G. Gola	"ALFIL"	IV	1/2	0	0	1	0	1/2	1	0	1	0	1	1	1	1	0	1	1	9	—
10	Aleks. Motusiewicz	N. Dwór Gd.	IV	0	0	0	0	0	1	0	1	0	1	0	1	1	1	0	1	1	7	—
11	S. Celej	Stegna	V	0	0	0	0	0	0	0	1	0	1	1	1	1	1	1	1	1	7	—
12	K. Golb.	N. Dwór Gd.	V	1/2	0	0	0	0	0	1	0	0	1	0	0	1/2	0	1	1	1	4	—
13	B. Juszczynski	Stegna	bez	0	0	0	0	0	0	1	0	0	0	0	1	0	0	1	1	1	4	27,75
14	Cz. Narloch	Sztutowo	—	0	0	0	0	0	0	0	0	0	0	0	1	1	0	1	1	1	4	19
15	J. Maksymiuk	"—"	—	0	0	0	0	0	0	0	0	0	0	0	1/2	1	1	1	0	1	3 1/2	14
16	A. Łozinski	"—"	—	0	0	0	0	0	0	0	0	1	1	0	1	0	0	0	0	0	3	—
17	E. Kruczkowski	"—"	—	0	0	0	0	0	0	0	0	0	0	0	0	0	0	1	1	1	2	—

Stegna Gd. 23. IV. 78r.

Sędzia Gł. R. Paciejewski



Zwycięzca turnieju portii z H. Motusiewiczem.



Ogólny widok sali gry.



Rewelacja turnieju: Lucjan Hoffmann

Portia: Bogumiła Szczęcha
nr - Ewa Nowak



Portia: Stefan Werbowy
- W. Pielański



Elbląg
 W III otwartych mistrzostwach Cechu Rzemiosł różnych w Elblągu startowało blisko 50 zawodników w wieku od 11 do 70 lat. W grupie „A” (kat. I-III) zwyciężył B. Siwoń 9 p. z 11 przed H. Zaleskim i M. Redwancem po 7½ p. itd. W grupie „B” zwyciężyli juniorzy J. Dutka 8 p. z 9 przed M. Sychowskim 7 p., P. Gniado 6 p. itd.

Na przełomie kwietnia i maja rozegrano w Elblągu III otwarte mistrzostwa Cechu Rzemiosł różnych, w których startowało dwóch zawodników Klubu „ALFIL”: Ryszard Habrat i Ryszard Porciejewski. Grało 11 rund systemem szwajcarskim. W silnej stawce zawodników (w gr. 17 - zawodników 30-letu) wsię zawodnicy uplasowali się na I i na szósty miejscu po 6 punktów, przy czym R. Porciejewski wypełnił normę na kat. II. Przy łwie zwycięzca Ryszard Porciejewski mógł zdobyć I normę na kat. I (8 pkt). A oto jedna z niekiedy przegranych partii ze zwycięzcą tego turnieju: Obrońca Frankuska

Porciejewski (III) - Siwoń (I)

1) e4 e6 2) d4 d5 3) Sc3 b6 4) e5 c5 5) Gb5 + Gd7
 6) G: d7 H: d7 7) Sg-e2 Sc6 8) Ge3 Sg-e7 9) 0-0 Sf5!
 10) a3 c: d4 11) G: d4 Sf: d4 12) S: d4 G: c3 13) b: c3 S: e5?
 Należało rozstrzelać! 14) Hb5 S: c4?! A oto już błąd, który spowoduje wykorzystanie przewagi przez białe. 15) S: e6! Skoczek jest nietykający, gdyż po biciu hetmanem grozi We1!
 15).....g6 16) Sg7 + Kd1 17) Hg5 + f6? 18) H: f6 + He7
 19) Hd4 He5 20) Se6+? lepiej było wymierzyć hetmanem i następnie: Kd1. W ten sposób białe umożliwiają grę czarnemu królowi oraz waktynizują Kc8. 20).....Kd7
 21) Sc5 + Kc6 22) Kf-e1 H: d4 23) c: d4 Kh-e8 24) c3?
 (należało bić Ke8 i następnie f3 24).....S: a3 25) K: e8 K: e8
 26) g3 Sb5 27) Kf1 b6 28) Sol3 Kd6 29) Sc1 a5 30) Kb1 Kc6
 31) Se2?? a to już przegrany błąd! 31).....K: e2!
 32) K: b5 K: f2 + 33) K: f2 K: b5 34) Ke3 Kch 35) Kd2 Kb3
 i białe poddały się partię nieprzepracowanych szach! A oto pogromiona partia z uczestnikiem tegoż turnieju:
Partia Hiszpańska

Porciejewski (III) - Zaleski (II+)

(triumf skoczka nad górcami!)
 1) e4 e5 2) Sf3 Sc6 3) Gb5 a6 4) Gd4 Sf6 5) 0-0 b5

6) Gb3 Ge7 7) Ke1 0-0 8) c3 d6 9) d4 Gg4 10) Nd5 Sa5 11) Gc2 h4
 12) h3 Gh5 13) b3 Sb7 14) Ge3 Sc5 15) G: c5 d: c5 16) ch Gd6
 17) Hd3 Gg6 18) c: b5 a: b5 19) H: b5 S: d5 20) Hch Sb4 21) a3 S: c2
 22) H: c2 He7 23) Sc3 f5 24) e: f5 G: f5 25) He2 Kf-e8 26) Se4!
 Ge6 27) Sf+d2 Gd5 28) d4 Hf7 29) Ka-b1 Ke-b8 30) Hd3 Kb4
 (czarne namocniają nacisk na pole b3) 31) Ke3 Ka-b8 32) Hc2! ch
 33) b: ch K: b1 + 34) S: b1 G: ch 35) Sb-d2 Kb4 36) Kc3! Gd5??
 przegrany błąd! należało grać 36).....Ge6 37) S: d6 Hf6
 38) Se4 Hf4 39) f3 c6 40) a5 Hf7 41) Sol6 Hc7 42) Hg6! H: a5
 43) Kh2 Hc7 44) Sol-e4 He7 45) Ka3 Kb8 46) Sf5 Hf7?? 47) S: h6 + Kf7
 48) S: f7 G: f7 49) Hd6 + i czarne wreszcie poddały się.

Na zakończenie partii „broitobójcza”:

Gombit Królewski

Habrat (II k) - Porciejewski (III k)

1) e4 e5 2) f4 d5 3) e: d5 e4 4) d3 e: d3 5) G: d3 H: d5 6) Sf3 Gc5
 7) Sc3 He6 + 8) He2 H: e2 9) G: e2 Gf5 10) Sol5 Gb6 11) ch Se7
 12) S: b6 a: b6 13) 0-0 Sb-c6 14) a3 0-0 15) b4? - błąd, należało
 wpiernik rozwinąć czarno-polowego gońca. 15).....S: b4 16) Se5 Sc2
 17) Ka2 Sol4 18) Gd1 f6 19) Sf3 Kf-d8 20) Ge3 Se-c6! 21) Kh1?
 (strata tempa, należało bić doskonale stojącego Sol4 - po ruchu
 na teście białe tracą kolejnego piona) 21).....Gd3! 22) Kf2 G: ch
 23) Ka-d2 Sb3 24) K: d8 K: d8 25) Sd2 S: d2 26) K: d2 K: d2
 27) G: d2 Gd5 28) Kg1 Kf7 29) g4 Sa5 30) Gc2 h6 31) Kf2 S: ch
 32) Gc1 b5 33) h4 g6 34) Kg3 Sd6 35) f5 g5 36) Ge3 b6 37) Gc1 c5
 38) h: g5 h: g5 39) Gd1 Se4 + 40) Kg2 Sc3 + 41) Gf3 Gb3 42) Gc6 Sa
 43) Gb2 b4 44) a4? Sc3! 45) Gc1 S: d4 46) Kf2 Sc3 47) Gb2?? -
 przeczenie w przegranej pozycji 47).....Sol1 + i białe wreszcie poddały
 się.

Ogólnopolski Turniej Szachowy o Memoriał Majora Henryka Sucharskiego - Probuły - 16-28 III 78 r.
Startowali Ryszard Habrat - m.

Roman Celej - Mistrzostwa Polski Młodzików - Białyсток
10-21 III 78 r. - zdobył 70 miejsc.

Ryszard Habrat - Mistrzostwa Województwa Elbląskiego
w Szachach na rok 1978.
Elbląg - 16-26 III 78 r. Zdobył 19 miejsc.

Ryszard Habrat
Roman Celej
Ryszard Pocijewski
Sławomir Wolter

I Drużyna
IV miejsce

Gola Grzegorz
Olszewski Andrzej
Gola Krzysztof
Zaw. "Celulozy" - Kwidzyn

II Drużyna
IX miejsce

Mistrzostwa Województwa
w Drużynowej Grze
Błyskawicznej - Elbląg 27 III 78
Startowało 11 drużyn.

Mistrzostwa Otwarte E.K.S. "START" - Elbląg

1) Ryszard Habrat m2 -
2) Grzegorz Gola m2 -

21 IX - 31 X 78 r.

Sensacją było pokonanie mistrz. woj. J. Niepokorowicz przez 13-let. Gole

1 X 78 r. odbyły się Mistrzostwa Woj. Elbląskiego w
Szachowej Grze Błyskawicznej w Elblągu.
Startowało 7 zawodników z "ALFIL". Ogółem startowało
36 zawodników. Do finału przeszli:

- 1) Roman Celej
- 2) Tadeusz Lymański
- 3) Ryszard Pocijewski
- 4) Ryszard Habrat

Elbląg

Indywidualne mistrzostwa okręgu w grze błyskawicznej rozegrane w końcu ub. roku w Elblągu zgromadziły na starcie 36 zawodników. W 16-osobowym finale zwyciężył Zb. Listewnik ("Start" Elbląg) 13 1/2 p. przed B. Daniszkowiczem ("Polonia" Pasiek) 12 p., 3. J. Stepien ("Start") 10 1/2 p., 4. R. Celej ("Alfil" Nowy Dwór Gd.) 10 p. itd.

Niespodzianką było zajęcie przez młodego zawodnika Romana Celeja IV miejsca.

22 X 1978 r. w Elblągu w S.D.K. "Pegaz" odbył się inauguracyjny mecz szachowy pomiędzy S.K.S. "Start" - Tur Elbląg a Sek. Szachową "ALFIL" - Nowy Dwór Goleński.

Mecz ten rozpoczął cykl rozgrywek o mistrz. klasy "Wydzielonej" woj. elbląskiego na rok 1978, w której biorą udział 4 drużyny:

"Start" - Elbląg
"Elsin" - Elbląg
"Pomnie" - Dzierżon
"ALFIL" - Nowy Dwór Gd.

Rozgrywki będą się odbywać na zasadzie: mecz i rewanż. Mistrz będzie toczył boje o awans do II Ligi a ostatnia drużyna spada do klasy "A".

A oto wynik meczu ze "Startem": **2 1/2 : 5 1/2.**

Jedyną zwycięstwą odniósł na III szachownicy R. Pocijewski z b. Sironiem (kat. I.).

Remisy uzyskali: Habrat z Jaksim oraz Celej i Witek (młodzik i junior). Na szachownicy I i V
 "ALFIL" oddoln walkowery, Lomicki Lymański i Trojnor, którzy nie stawali się na mecz.

A oto zwycięska partia: obrona Caro - Canz

Białe: B. Sironi I

Czarne: R. Paciejewski II

- 1) e4, c6 2) d4 d5 3) e: d5, c: d5 4) c4, s: f6 5) Sc3, d: c4 (teoria poleca e6 lub 5... g6)
 6) G: c4, e6 7) Sf3, Gb4 8) O-O, G: c3 9) b: c3, O-O 10) Ga3! We8 11) Se5! Hc7 12) f4, Sb-d7.
 13) Hf3! Wb8 14) Gd3 b6 15) Hh3 Gb7 16) Wa-e1, Wb-c8 17) Gb2, sd-f8 18) We3, Sf-d7 (z myślą o
 spędzeniu doskonale stojącego Se5) 19) Wg3, f5 20) Ch, S: e5 21) f: e5, He7 22) d5, Hc5f 23) Lh1, e: d5
 24) c: d5, G: d5 25) W: g7! ? L: g7 (białe chcą wygrać forsownie, ale ofiara wieży była efektywna, ale chyba
 przedwczesna) 26) W: f5? (mależało bić hetmanem) 26... We6 27) W: f8+? (a to już białe przegrywają -
 przewaga materialna rozstrzyga) 27... L: f8
 28) Hf5 + Ke8 29) Hh5 + Ld7 30) Hf7 + Kc6 31) Hf4, G: g2+!
 32) L: g2, Wg8+ i białe poddały się.

A oto
 disterwik
 oczekuje
 na
 Lymańskiego.

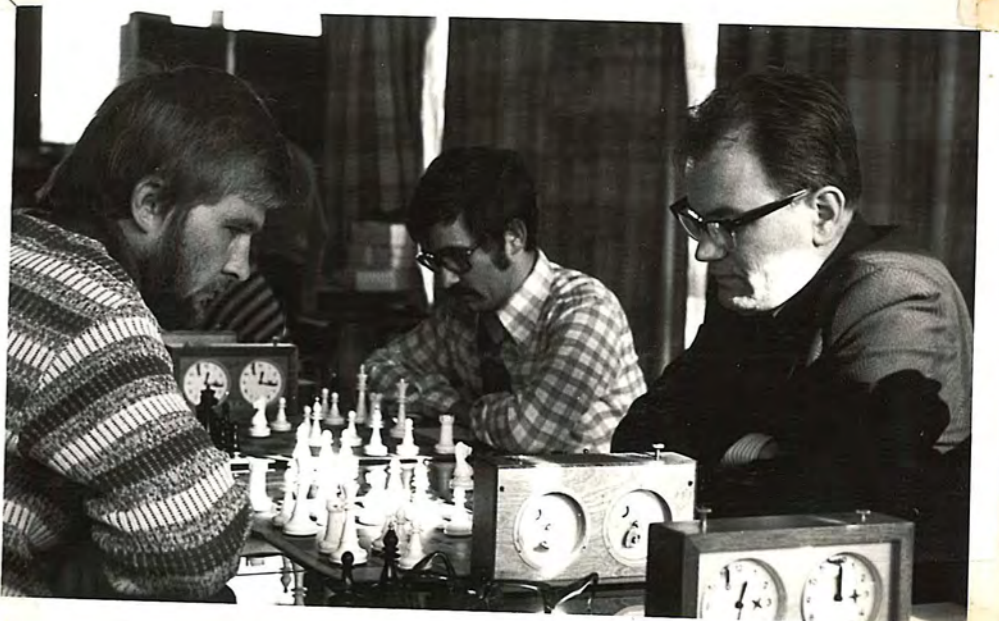

Oto partia meczu "Alfil" - "Stort":
 Grojor: R. Paciejewski - B. Sironi.

R. Habrat - Jaks



Witek - Piskosz



Wolter - Uekman

A oto kolejne wyniki naszej drużyny w Klasie Wydzielonej:

"Elsin" - Elbląg - "Alfil" $5\frac{1}{2} : 2\frac{1}{2}$

"Powisle" - Dzierżgoń - "Alfil" 6 : 2

"Zmora" naszej drużyny są częste walkowery.

I Otwarty Turniej Szachowy błyskawiczny o Puchar Przechodni Przewodniczącego
R. Nac. M. i Gm. Nowy Dwór Goleński
11. XI. 1978 r.

Turniej ten odbył się w gmachu PZPR w sali konferencyjnej.
Organizatorami były: Klub "Alfil", Ognisko młodzieżowe P.K.K.F. oraz
Federacja S.Z.M.P. w N. Dworze Goleńskim. Puchar Przechodni ufundował
Przewodniczący R. Nac. M. i Gm. N. Dwór Goleński. Dla zwycięzców ufundowano
7 nagród rzeczowych. Na starcie stanęło 16-tu zawodników z członkami
województwa, a zwycięzcy z Domiszkowiczem, Jaksiem, Buczkim i Siwonem
na czele. Zoisłżone zwycięstwo odniósł p. Domiszkowicz z Poleska,
gromadząc $13\frac{1}{2}$ pkt.



★ W rozegranym z okazji 61 rocznicy Rewolucji Październikowej wojewódzkim turnieju błyskawicznym o puchar przechodni przewodniczącego UM i gminy Nowy Dwór Gd. zwyciężył w finale B. Daniszkowicz („Polonia” Pastek) $13\frac{1}{2}$ p. z 15 przed M. Wojcinowiczem („Elsin” Elbląg) 13 p., 3. B. Siwon („Start” Elbląg) $12\frac{1}{2}$ p. itd.

Tabela wyników

I Otwartego Turnieju Szachowego Międzokomunalnego o Puchar Przewod. R. Now. M. i Gm. N. Dwór Goleński.

Lp.	Imię i nazwisko	Reprezent.	Kat.	1	2	3	4	5	6	7	8	9	10	11	12	13	14	15	16	pkt	berger
1	Mogdolan Doriszkowicz	Pańsk	I	-	1	1	0	1	1	1	1	1/2	1	1	1	1	1	1	1	13 1/2	-
2	Michał Wójciszewicz	Elbląg	II	0	-	0	1	1	1	1	1	1	1	1	1	1	1	1	1	13	-
3	Mogdolan Sidor	Elbląg	I	0	1	-	0	1	1	1/2	1	1	1	1	1	1	1	1	1	12 1/2	-
4	Włodysław Jwanow	Elbląg	II	1	0	1	-	0	0	0	1	1	1	1	1	1	0	1	1	10	-
5	Stanisław Buczek	Elbląg	I	0	0	0	1	-	1	0	1	1	0	1	0	1	1	1	1	9	51
6	Tadeusz Cymański	N. Dwór	II	0	0	0	1	0	-	0	1	0	1	1	1	1	1	1	+	9	46 1/2
7	Ryszard Paciejewski	N. Dwór	II	0	0	1/2	1	1	1	-	0	0	1	1	1	0	0	1	1	8 1/2	51,75
8	Ryszard Major	Gdynia	II	0	0	0	0	0	0	1	-	1/2	1	1	1	1	1	1	1	8 1/2	40 1/2
9	Włodysław Jaks	Elbląg	I	1/2	0	0	0	0	1	1	1/2	-	0	0	1	1	1	1	1	8	-
10	Ryszard Habrat	N. Dwór	II	0	0	0	0	1	0	0	0	1	-	1/2	1	1	1	1	1	7 1/2	-
11	Tadeusz Miłek	Gdynia	bez	0	0	0	0	0	0	1	0	1	1/2	-	1	0	1	1	1	6 1/2	-
12	Grzegorz Gola	N. Dwór	IV	0	0	0	0	1	0	0	0	0	0	0	-	1	1	1	1	5	-
13	Dariusz Dekorski	N. Dwór		0	0	0	0	0	0	1	0	0	0	1	0	-	1	0	1	4	-
14	Mariusz Janosiński	Elbląg	II	0	0	0	1	0	0	0	0	0	0	0	0	0	-	1	1	3	-
15	Mariusz Dekorski	N. Dwór		0	0	0	0	0	0	0	0	0	0	0	1	0	0	-	+	2	-
16	Zbigniew Wojcowski	N. Dwór	bez	-	0	0	0	0	-	0	0	0	0	0	0	0	0	0	-	0	-

Nowy Dwór Goleński 11. XI. 1978 r.

Sędzia Główny
Ryszard Paciejewski

Niespodzianka w Nowym Dworze Gol.

Sensacyjnie zakończył się rewanżowy mecz z cyklu rozgrywek Klasa Wydzielonej, który odbył się 10. XII. 78 r. pomiędzy S.K.S. "START" - Elbląg a miejscowym "ALFILEM". Nasza drużyna zremisowała z rewanżowym "STARTEM"!

4:4

Jest to pierwszy remis "Startu" w historii spotkań z drużynami województwa. Z reguły "Start" odnosił wysokie zwycięstwa. Do n/w wyniku przyczynili się:

Szach. I Lymariński - zawodnik nie zgłosił się 1:0

Szach. II Hobrot - Joiks 1:0

Szach. V Wittek - Buczek 1:0

Szach. VI G. Gola - Łomżyński 1:0

"Start" wystąpił w silnym składzie (5 kół I). Pogromione partie rozegrali Hobrot z Joikiem i Wittek (junior) z Buczkiem (miniatury). 13-letni Grzegorz Gola zwyciężył swego starszego kolegę z Elbląga na szachownicę młodzików.

Poniżej 2 "pogromione" partie Hobrota i Witka!

Obrona Sycylijska

Białe: Witek Ryszard (Alfil) III kat.

Czarne: Stanisław Buczek (Start) I kat.

- 1) e4, c5 2) Sf3, d6 3) d4, c:d 4) S:d4, a6 5) Sc3, e5? (Sc6) 6) Sb3, Ge6 7) a4, Sf6 8) Ge2, Ge7 9) 0-0, Sb-d7 10) Kk1, 0-0 11) f4! dxc8 12) f5! Gch 13) G:ch, W:ch 14) He2, Hc8 15) g4! Ścisłe posunięcie!

Białe mają inicjatywę i otrzymują atak na skrajole królewskim. Czarne są ścisnione, figury ich stoją źle.
15)..... h6 16) Wg1, b6? 17) g5! Czarne grają na poziomie nie I lecz IV kategorii.

17) k:g 18) G:g5, Hc6 19) G:f6, G:f6 20) Sd5 !! We8 ? 21) Hg2, Kf8 22) Hh3, Kg8
 23) Hg6! H:d5. Rozpacz. Ale to było jedyne, aby pozbyć się niecierpliwie stojącego skoczka białych
 i obronić się przed matem. Po tym ruchu czarne mogły się poddać. 24) e:d, W:c2 25) W:g7+!
 G:g7 26) Wg1, W:h2+ 27) K:h2 i czarne wreszcie poddały się.

Obrona 2-ech skoczków.

Białe: Włodysław Jaks (start) kat. I

Czarne: Ryszard Habrat (Alfil) kat. II.

1) e4, e5 2) Sf3, Sc6 3) Gch, Sf6 4) Sg5, d5 5) e:d5, Sd4! Czarne wybrały nieszaablonowy
 wariant w obronie 2-ech skoczków po raz drugi z W. Jaksim, który przegrał poprzednią partię.
 Jaks chce udowodnić, że jednak wygra, tak samo Habrat. (Obydwój zawodnicy po domowej analizie.)
 6) c3, b5 7) Gf1 (zgodnie z zaleceniem arc. Karresa, 7) S:d5 8) Se4 (należało zdecydować się na
 S:f7+) 8) Hh4 9) Sg3, Gb7 10) c:d4. Kosztowna niedorozumia! 10) 0-0-0 11) d:e5? A to już
 pionkozierstwo! 11) Gc5 12) Sc3, Sf4 13) Se4, Wh-e8 14) S:c5? ciąg dalszy samobójczej gry białych.
 14) W:e5+ 15) Sc-e4, G:e4. (Zostawiało na uwagę 15..... f5) 16) Ge2, G:g2 17) Hb3, Sd3+ 18) Kd1,
 S:f2+ 19) Ke1, S:h1 20) a4, H:a2 21) d4, Hg8+ i białe straciły broń. Pogrom!

14-17 XII w Poznaniu R. Pocięński kończy kurs Sędziów kat. Centralnych i zostaje sędzią szach. kl. I.

14. I. 1979 r. - Mecz "Alfil" - Nowy Dwór Gd. - "Elsin" - Elbląg

Elbląg - "PEGAZ"

Wynik: **5:3** dla "Elsin" - Elbląg

"Alfil" oddaje 2 walkowery. Nie przyjechali: Wittek i Celej, bez uprzedzenia i to po raz drugi.
 Zwycięzili: Cymbarński na szachownicy I i Ewa Nowak na VIII po dramatycznej, pełnej obustronnych
 błędów partii. Zremisowali: Pocięński na III i Wróblewski na IV | z Kusym i z Wójciszewiczem. |

21.01.1979 r. na Zebraniu Sprawozdawczym O.Z. Szoch. członek Zarządu Ryszard Pocijewski otrzymuje przyznaną przez P.Z. Szoch, odznakę brązową za zasługi położone na niwie popularyzowania szochów na terenie Żuław Nowodworskich.
A oto "magnitki" fot. z zebrania - bankietu O.Z. Szoch. Elbląg dla uczczenia zwycięzców Mistrzostw Wojewódzkich w Szochach na rok 1978.



Z. Pocijewski z mistrzynią województwa J. Niepokorowicz.

Z lewej: prezes O.Z. Szoch, mgr Świącicki
Z prawej: "małżeństwo szochowe" - Niepokorowicz i Siwon.



Grupa czołowych szochistów woj. z L. Listewnikiem na czele. Tożs. z puchoty wznosi A. Janowski.



Z. Janowski podziwiał puchot. m. woj. obok: B. Siwon

11.02.1979 r. - odbył się w Górnisku Turniej Szachowy Z.L.T i Drog. okręgu Górnisko - Elbląskiego jako eliminacje do Mistrzostw Polski j.w. Związek odmówił zawodu naszego klubu - R. Pocięński, który będzie startował w Warszawie na Turnieju Ogólnopolskim. W Turnieju tym startowało 14 zawodników w tym 3-elz kategorii II i 11 kolt. I. A oto relacja z tego Turnieju.

Okręgowy Związek Szachowy jest jednym z najprężniej działających związków sportowych woj. elbląskiego. Duża w tym zasługa 12-osobowego zarządu, zwłaszcza zaś prezesa - Ryszarda Święckiego, wiceprezesa Aleksandra Olejnika i sekretarza Bogdana Siwonía. Dzięki ich zaangażowaniu „królewska gra” zyskuje w Elbląsku na popularności, organizowane są też liczne imprezy, nawet o charakterze ogólnopolskim.

W chwili powstania związku, przed 3 lata, szachy uprawiało zawodniczo niespełna 130 osób, reprezentujących 5 klubów. Obecnie w ewidencji okręgu widnieje ponad 300 nazwisk, w tym 102 juniorów i 36 kobiet. Ilość klubów posiadających sekcje szachowe wzrosła do 9, przy czym najaktywniejsze z nich, to: Start Elbląg, Pogoń Prabuty, Celuloza Kwidzyn i Alfíl Nowy Dwór. Zwiększającej się popularności szachów, towarzyszy systematyczne podnoszenie poziomu czołowych zawodników. Obecnie w centralnej ewidencji Polskiego Związku Szachowego jest już 20 przedstawicieli woj. elbląskiego, podczas gdy 3 lata temu było ich tylko 8. Najwyższą kategorię - kandydata na mistrza - posiada Zbigniew Listewnik ze Startu.

Spośród wielu imprez przeprowadzonych w latach 1976-79, za każdym razem wzorowo pod względem organizacyjnym, na czoło wybijają się indywidualne mistrzostwa Polski kobiet w Elblągu (luty 1978 r.) oraz dwa turnieje o memoriał majora Henryka Sucharskiego w Prabu-

tach - te ostatnie weszły już na stałe do centralnego kalendarza. Dla upamiętnienia pobytu w tej miejscowości bohaterskiego dowódcy obrony Westerplatte we wrześniu 1939 r., w bieżącym roku memoriałowy turniej rozgrywany był w obsadzie międzynarodowej. Na odnotowanie

Szachowe pasje elblązan

zasługuje również przeprowadzenie ponad 200 imprez dla młodzieży, w czym przodują środowiska Elbląga, Prabuty i Nowego Dworu.

Efektom bliższego zainteresowania się młodzieżą i roztoczenia nad nią opieki, było zdobycie w roku ubiegłym wicemistrzostwa Polski szkół podstawowych przez ekipę SP nr 23 z Elbląga.

Wymiernym wskaźnikiem uczynionego postępu jest zdobycie przez zawodników okręgu elbląskiego ok. 500 kategorii szachowych i ponad 150 klas sportowych. Potwierdzeniem zaś - udział 22 reprezen-

tantów w mistrzostwach Polski mężczyzn, kobiet i juniorów.

Działacze szachowi mają bogate plany na przyszły rok i lata najbliższe. Czynią starania o powierzenie im organizacji mistrzostw Polski juniorów w 1980 r., które byłyby rozgrywane równolegle z III memoriałem majora Sucharskiego. Myślą o przeprowadzeniu kilku spotkań międzynarodowych i międzyokręgowych. Szykują także kilka imprez masowych.

Mają jednak również szereg problemów ograniczających rozmach w działaniu, a w konsekwencji - efekty. Podstawowym jest szczupłość środków finansowych. Wystarczy powiedzieć, że wiodąca w województwie sekcja szachowa elbląskiego Startu posiada na swą działalność 40 tys. zł rocznie.

Drugim z poważniejszych problemów, to brak sali przeznaczonej jeśli nie wyłącznie, to w przeważającej części dla szachistów. W Warnie na przykład jest „Dom Szachisty”, szeroko dostępny dla miłośników tej gry. Sądze, że w Elblągu można by na podobne cele przeznaczyć jedną ze świetlic - zakładowych, bądź osiedlowych, które na co dzień świecą pustkami. Sugestię tę kieruję pod adresem Wydziału Kultury Fizycznej i Turystyki Urzędu Miejskiego licząc na szybkie załatwienie. Szachiści dowiedli, że zasługują na pomoc, warto więc ją okazać; z pewnością zrewanżują się wynikami.

MIROSLAW DYM CZAK

5.02.1979 r. w Ośrodku Kultury M. i Gm. w Starym Dworze Golańskim nastąpiło otwarcie i I runda III Mistrzostw Starego Dworu Gd. i Żuław w Szachach na rok 1979. Do Mistrzostw zgłosiło się 16-tu zawod. w tym 4-ch zawodników m.in. dyrektor STH p. Tadeusz Miłek z Gdyni - nasz nowy zawodnik, oraz Pielochowski z Morągowa.

W II rundzie dochodzi do pojedynku "na szczególne" zeszłoroczny mistrz z wicemistrzem czyli:
 białe: Ryszard Pocijewski
 czarne: Tadeusz Lymański

W partii angielskiej po 43 posunięciach dochodzi do pozycji umieszczonej na diagramie.

Pocijewski - Lymański
 Stary Dwór Gd. 19. II. 79 r.

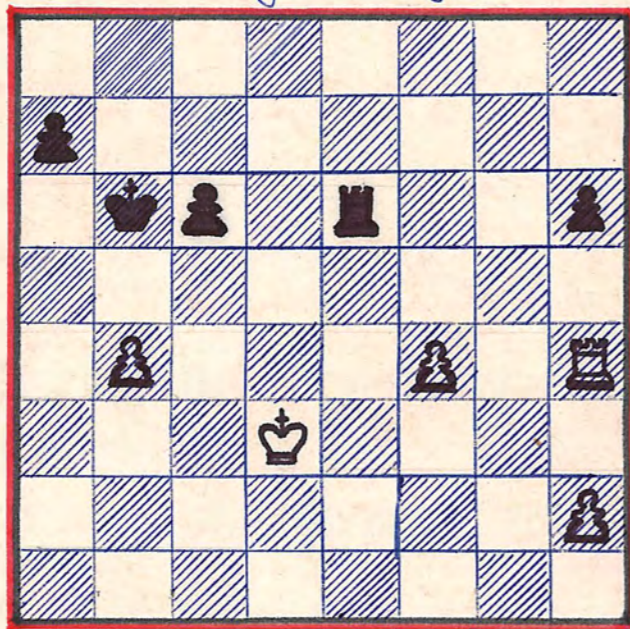

Ostatnim posunięciem czarnych było: 43... Ke1-e6? (Moleziło grać ofensywnie 43)... Ke1-b1. Ruchem j.w. czarne oddają inicjatywę białym.)
 44) f5, Kf6? 45) Ke4, Kd6 46) Kf4, Kc7 47) f6, Kd8 48) Kf5, h5 (rozciągające się 48... Kd7? przegrywało natychmiast: 49) Kd4+) 49) f7, Kd6 (czarne nie mają już dobrych ruchów) 50) Kg6, Kb5
 51) Kg7, Kd7 (rozpacz)! 52) Kg8, Kd8+ 53) f8H, K:f8 54) K:f8, d5 55) b:a5, K:a5 56) Kf5+ Kb4,
 57) K:h5 i czarne wreszcie poddały się. Ciekawostką jest to, że czarne odrzuciły propozycję przez białe remis licząc na słabe, zdublowane pionory białych b2 i b5, które same "zdublowały" ruchem 31... c6?!

A oto pozycja po 47 ruchu w partii Holbrodt - Pocijenski

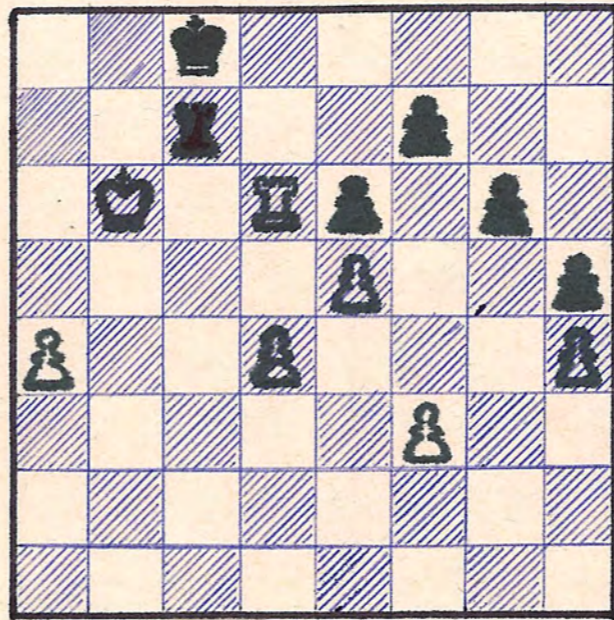

Białe zagroły 48. Kc6?! i czarne skwapliwie przyjęły wymianę wież, do której białe usilnie dążyły, licząc na wygraną końcówkę, zapominając jednak o wygrującym ruchu czarnych: 49...g5! Czorne sprytnie „wyłuskały” białego króla z kwadratu przemiany piona g5, prowadząc do wymiany. Oczywiście należało wcześniej zagrać f4 i białe wygrały.

W dniu **29.04.1979 r.** nastąpiło zakończenie III Turnieju Szachowego o Mistrzostwo Nowego Dworu Gd. i Żuław na rok **1979**. Mistrzem został Roman Celej z Drenicy, który uzyskał **12½** pkt w tym 4 pkt. zdobyte walkowerem. Należy jednak podkreślić, że Celej wygrał dwie ważne partie: z Cymańskim i Pocijenskim, remisując z Miłkiem. Celej będzie zosterem w finale Mistrzostw Województwa.

A oto pierwsza szóstka: 1) R. Celej - 12½ pkt, 2) R. Pocijenski - 11½ pkt, 3) T. Cymański - 11 pkt, 4) G. Gola - 9 pkt, 5) A. Olszewski - 7½ pkt, 6) W. Pielański - 7½ pkt.

Warto zaznaczyć, że Celej w międzyczasie grał w Otwartych Mistrzostwach Gdańska, uzyskując normę na II kategorię szachową. Po zakończeniu III Turnieju odbył się Turniej Wypokornicki o Mistrz. Nowego Dworu Gd. i Żuław. Startowało 12-stu zawodników. Mistrzem został Tadeusz Cymański przed R. Celejem, L. Jurczykiem, G. Golą.

Sensacja w Elblągu

PIŁKA NOŻNA

Liga juniorów woj. elbląskiego: Nogat Malbork — Pomowiec Gronowo Elbląskie 3:1, Olimpia Elbląg — Powiśle Dzierżoń 3:0, Rodło Kwidzyn — Żuławy Nowy Dwór Gd. 1:1, Zastal Braniewo — Powiśle Czernin 0:2, Iskra Malbork — Błękitni Orneta 0:4, Barkas

Tolkicko — Polonia Pastek 1:1.

TABELA

(po 14 rundach)

1. Olimpia	24: 2	57- 7
2. Powiśle	23: 5	53-12
3. Pomowiec	17: 9	40-24
4. Nogat	16:12	35-34
5. Powiśle Dz.	15:13	29-39
6. Rodło	14:14	28-23
7. Iskra	12:16	22-38
8. Żuławy	12:16	23-40
9. Zastal	9:19	29-26
10. Barkas	9:19	22-38
11. Błękitni	8:20	18-42
12. Polonia	7:21	18-51

SZACHY

W Elblągu rozegrane zostały drużynowe mistrzostwa województwa w szachowej grze błyskawicznej. Turniej zakończył się niespodziewanym, ale w pełni zasłużonym sukcesem zespołu Ośrodka Kultury Miasta i Gminy w Nowym Dworze Gdańskim „Alfil”. W pokonanym polu znalazł się elbląski Start, w którym upatrywano zwycięzcę oraz 10 innych drużyn z Elbląga, Prabut, Dzierżonia i Nowego Dworu Gd.

Trwa III indywidualny turniej o mistrzostwo Żuław w szachach. Startuje w nim 16 zawodników. Po dotychczas rozegranych partiach czołową trójkę stanowią: Ryszard Paciejewski, Roman Celej i Tadeusz Cymański.

Rozgrywki zakończone zostaną 29 bm. o godz. 12 w Ośrodku Kultury Miasta i Gminy w Nowym Dworze Gd. Również wtedy rozegrany zostanie turniej błyskawiczny. (hd)

Sprawcą sensacji była drużyna O.K.M.i G „ALFIL” w Nowym Dworze Gdańskim, która na Drużynowych Mistrzostwach Województwa w szachowej grze błyskawicznej w dniu 1. IV. 1979 r. zdobyła tytuł Mistrzów roku 1979, przegrywając tylko jeden mecz ze „Startem” 1½ : 2½ i dwa remisując 2:2 a osiem wygrywając, co dało łącznie 32½ pkt. Startowało 12 drużyn 4-osobowych, „Alfil” został w pokonanym polu tylko drużyny jak: „Start” - Elbląg I i II oraz „Elsin” - Elbląg, w których grali tacy szachiści jak: Listewnik, Buczek, Janowicz, Sironi, Wójciszewicz, Jachowicz i inni. A oto transfery wg kolejności szachownic:

Habrak R. - 8 pkt, Celej R. - 9 pkt, Paciejewski R. - 7½ pkt, Gola G. - 8 pkt.

„Alfil” grał w osłabionym składzie, nie zgłosił się Cymański T.



A oto kapitan zwycięskiej drużyny otrzymuje PUCHAR I DYPLOM z rąk v-prezesa i sekretarza O.Z. Szach.



A oto upojona zwycięstwem drużyna! Pogromcy elbląskich ASÓW!

R. HABRAT, R. CELEJ, R. PACIEJEWSKI I G. GOLA.

3 - krotne zwyciestwo M. Dworu Gd. w IV Turnieju Szachowym o Puchar Mistrzów Gmin
Janstrowskiego Wybrzeża w Stegnie Gd. - **6. 05. 1979 r.**
indywidualnie:

kobiety - I miejsce - Ewelina Kuchnowska (10 lat).
mężczyźni - I miejsce - Ryszard Pościeński (po raz IV)
drużynowo - I miejsce - Nowy Dwór Goleński.

31. 05. 1979 r. - z okazji M. D. Dziecka Sekcja Szachowa "Alfil" wraz z Ogrziskiem
Miejscim T.K.K.F. w Nowym Dworze Gd. organizują Turniej Szachowy dla dzieci. Turniej odbył się
na placu przed M. D. K. Startowało 12 zawodników.
Zwyciężył Grzegorz Gola z S.P. Nr 2 - bez porażki.

Uchwałą O.Z. Szach. w Elblągu podjętą na zebraniu w dniu 29. V. 79 r. nadano kategorie
szachowe niżej wymienionym szachistom sekcji "Alfil":

1) Celej Roman kat. II - zdobył na Otwartych Mistrzostwach Goleńskich na rok 1979.

2) Olszewski Andrzej - kat. IV.

3) Milek Tadeusz - kat. IV.

4) Herbuty Stefan - kat. IV.

5) Celej Stanisław - kat. IV.

6) Jurczyk Krzysztof - kat. V.

Kategorie zdobyte na III Mistrz. Żuław i M. Dworu Gd.
na rok 1979.

29.05.1979 r.

na zebraniu O.Z. Szach. w Elblągu powołano kadrę wojew. elbląskiego w szachach, w której znalazł się zawodnik „ALFILA” - Roman Celej, uplasowawszy się na IX m. (podczas tajnego głosowania). Jednocześnie Roman Celej został wytypowany do udziału na koszt O.Z. Szach. do udziału w II Ogólnopolskim Memoriale mra Suchomskiego w kat. otwartej, który odbył się w dniach

15.-27 VII w Prabutach

Roman Celej spisał się bardzo dobrze, uzyskując $6\frac{1}{2}$ pkt. w M-tu rundach, co dało mu 26 miejsce (startowało 84 zawodników, w tym wielu z kat. „M”, „K” i I) oraz pierwszą normę na kat. I! Lepszym zawodnikiem od Celeja startującym w w/w Turnieju z naszego wojew. okazał się tylko Listewnik, który w grupie mistrzowskiej zajął III lokatę (na XII) zdobywając $5\frac{1}{2}$ pkt. i wypełniając drugą już normę kandydacką.

W dniach **29.08.-2.09.1979 r** odbyły się w Elblągu Indywidualne Mistrz. wojew. juniorów w Szachach. Nasz klub zgłosił 4-ek zawodników. Wyniki przedstawia rysunek z „Głosu Wybrzeża”. Startowali jeszcze Krzysztof Gola, który podniósł swoją kategorię na IV i Andrzej Olszewski. Ciekawostką jest to, że po 6-ciu rundach prowadził Roman Celej, mając 100% pkt, ale w VII i VIII rundzie nieoczekiwanie przegrał 2 partie, w tym ze Skalskim, wypuszczając wygranej z ręk, co zdecydowało o jego III miejscu. Natomiast b. równo grał Grzegorz Gola, zajmując II miejsce - za Bitowtem (kat I), z którym resztą wygrał partie. Gola podniósł kategorię na III.

Szachy

W SKD „Pegaz” w Elblągu zakończyły się mistrzostwa okręgu juniorów. Uczestniczyło w nich 33 zawodników z 7 klubów. W grupie junierek zwyciężyła zdecydowanie Elżbieta Kosin z Pogoni Prabuty wygrywając wszystkie partie. Wyprzedziła ona Jolanę Błaszczuk oraz najmłodszą uczestniczkę mistrzostw, 10-letnią Dorotę Szulc (obie Start Elbląg).

Wśród juniorów starszych tytuł mistrzowski obronił Władysław Janowicz (Start), który wyprzedził Zbigniewa Skalskiego (Celuloza Kwidzyn) i Romana Celeja (Alfil Nowy Dwór).

W rywalizacji juniorów młodszych najlepszy okazał się Jacek Bitowt (Start) przed Grzegorzem Gola (Alfil) i Jarosławem Dutką (Elsin Elbląg).

W klasyfikacji klubów zwyciężył elbląski Start a dalsze miejsca przypadły Pogoni Prabuty, Alfilowi Nowy Dwór i Celulozie Kwidzyn.

1.09.79 r. Klub "ALFIL" objął patronat nad Szk. Podst. Nr 3 o instruktor Ryszard Paciejewski prowadzi lekcje gry w szachy w IV klasie.

3.09.79 r.
rozpoczęto w Klubie sezon szachowy 79/80 r.
Było 8-miu szachistów w tym kol. R. Holbrajt, żeby się pojechać przed wyjazdem do Koszalinu.

W dniach 19-30.09.79 r.

odbyły się Mistrzostwa Województwa Elbląskiego w Szachach na rok 1979. Uczestniczył w nich Romar Celej, który w oborowej stawce 12-tu szachistów (jedną kategorię, odzwierc. kat. I i dwie kat. II) zajął X miejsce zdobywając 4 punkty.

W Mistrzostwach Województwa Elbląskiego w Szachowej Gme Włoskiej na rok 1979, które odbyły się w Elblągu w dniu 30.09.79 r. uczestniczyło 4-cz zawodników naszego Klubu: Ryszard Paciejewski, Michał Wójciszewicz (nasz nowy zawodnik, który wyraził gotowość reprezentowania naszych barw, posiada kat. II. Poprzednio startował w "Elsirze" - Elbląg), Romar Celej i Edmund Sekarski. Tomasz Miłek i Krzysztof Gola spóźnili się. Startowało 40-tu zawodników w 4-cz grupach. Do finału zakwalifikował się tylko R. Paciejewski, aby zająć w nim XII miejsce, przegrywając z Daniszkońcem i Włodarskim (tylko!).

II Turniej Szachowy Włoskiej o Puchar Prez. R.S.M. i Gm. w Słonym Dworze Gdańskim dla uczczenia 62 Rocznicy

Revolucji Październikowej Słony Dwór Gd. 4. XI. 1979 r.

Zwycięzcą i nowym zdobywcą Pucharu został Jakś Włodarski - mistrz wojew. na rok 1979 ze "Startu" - Elbląg.

Był to turniej "niespodzianek", do których należy zaliczyć dopiero VII m. sześciopięcioletniego zdobywcę Pucharu - B. Daniszkońca z Pańszek, który przegrał aż 6 partii (m.in. z 14-letnim zawodnikiem "ALFILA" bez kategorii - M. Kuchnowskim). Również nasz zawodnik Romar Celej, prowadząc po 6-ciu rundach (6 pkt) przegrał 4 partie z kolegami z "ALFILA", co zdecydowało o jego II lokacie. Najbardziej bojowy był nasz zawodnik Krzysztof Gola, który nie czuł respektu dla zawodników starszych z wyższymi kategoriami. Zdobył on nagrodę dla najlepszego młodzika. Organizatorami Turnieju byli: T.K.K.F., "ALFIL" oraz Z.S.M.P. w Słonym Dworze Gd. Startowało 16-tu zawodników (tylko co w I Turnieju!) Turniej otworzył zastępca Prez. R.S.M. i Gm. w Słonym Dworze Gd., II sekr. Z.M. i Gm. - ton. Boroniak. Sędziował sędzia M.I - Ryszard Paciejewski z pomocą p. Norberta Nocka z T.K.K.F.

Tabela II Turnieju Szach. Biskupieckiego
o Puchar Przechodni Prez. R.N.M. i Gm. Nowy Dwór Gdański
Nowy Dwór Gd. 4. XI. 1979 r.

M	Nazwisko i imię	Klub	Kat.	1	2	3	4	5	6	7	8	9	10	11	12	13	14	15	16	Pkt	Ber.	
1	Jankowski Włodysław	Start-Eg	I+	♙	0	0	1	1	1	1	1	1	1/2	1	1	1	1	1	1	12 1/2	-	
2	Siron Bogdan	"-"	I	♙	1	1	1	1	0	0	1	0	1/2	1	1	1	1	1	1	11 1/2	-	
3	Jankowski Włodysław	"-"	II	♙	0	0	1/2	1	1	0	1	1	1	0	1	1	1	1	1	10 1/2	65,7	
4	Buczek Stanisław	"-"	I	♙	0	0	1/2	♙	0	0	1	1	1	1	1	1	1	1	1	10 1/2	56,7	
5	Wojciszewski Michał	"ALFIL" N. Dwór Gd.	II	♙	0	0	1	1	♙	0	1	1	1/2	1	1	0	1	1	1/2	1	10	-
6	Cełej Roman	"-"	II+	♙	0	1	0	1	1	♙	1	0	0	0	1	1	0	1	1	1	9	-
7	Daniszkiewicz Bogdan	Pisiek	I	♙	0	1	1	0	0	0	♙	0	1	1	1	0	1	1	1	9	-	
8	Góral Krzysztof	"ALFIL" N. Dwór Gd.	IV	♙	0	0	0	0	1	1	♙	1	1	1	1	1	1	0	1	9	-	
9	Pocięński Ryszard	"-"	II	♙	0	1	0	0	1/2	1	0	0	♙	0	1/2	1	1	1	1	8	48,5	
10	Góral Grzegorz	"-"	III	♙	1/2	1/2	0	0	0	1	0	0	1	♙	0	1	1	1	1	8	43,0	
11	Zukowski Piotr	Budowlani Elbląg	II	♙	0	0	1	0	1/2	0	0	0	1/2	1	♙	1	1	1	1	8	41,5	
12	Olszewski Andrzej	"ALFIL" N. Dwór Gd.	IV	♙	0	0	0	0	1	0	0	0	0	0	♙	1	1	1	1	5	-	
13	Kuchnowski Marek	N. Dwór Gd.	b.k.	♙	0	0	0	0	0	1	1	0	0	0	0	♙	1/2	1	1	4 1/2	-	
14	Jankowski Mariusz	N. Dwór Gd.	b.k.	♙	0	0	0	0	0	0	0	0	0	0	0	1/2	♙	1	1	2 1/2	-	
15	Kuchnowska Ewelina	"ALFIL" N. Dwór Gd.	b.k.	♙	0	0	0	0	0	0	0	1	0	0	0	0	0	♙	0	1	9	
16	Dekorski Dariusz	"-"	b.k.	♙	0	0	0	0	0	0	0	0	0	0	0	0	0	0	1	♙	1	1



Elbląg
W ramach obchodów 62 rocznicy Rewolucji Październikowej rozegrano na terenie województwa dwa turnieje błyskawiczne.
W Nowym Dworze Gdańskim 16 czołowych zawodników okręgu walczyło o puchar przewodniczącego Urzędu Miasta i Gminy. Zwyciężył W. Jankowski 12 1/2 p. przed B. Sironem (oba Start Elbląg) 11 1/2 p. Najlepszym juniorem turnieju okazał się R. Cełej („Alfil” N. Dwór Gd.) z 9 p.
W turnieju zorganizowanym przez Elbląską Fabrykę Urządzeń Okrętowych „Elfa” uczestniczyło 43 zawodników. W 12-osobowym finale zwyciężył M. Wojciszewski („Alfil” N. Dwór Gd.) 8 p. przed Z. Listewnikiem („Start”) i E. Jackiewiczem („Elsin” Elbląg) po 7 p. itd.
* W drużynowym meczu rozegranym z okazji trzeciej rocznicy założenia elbląskiego OZSzach, reprezentacja Elbląga przegrała z reprezentacją województwa 3 1/2:4 1/2.
B.S.

Sędzią Turnieju
Ryszard Pocięński



Arifil " w Elbląskiej Klasie "A" w szachach.

Na skutek zajęcia IV miejsca w Klasie Wydzielonej w r. 1978/79, nasza Drużyna znalazła się w Kl. "A" i będzie walczyć o promocję do Kl. Wydzielonej z nast. drużynami:

- 1) "Błękitni" - Orneta
- 2) "Stort II" - Elbląg
- 3) "Budowlanci" - Elbląg
- 4) "Celluloza" - Kwidzyn
- 5) "Pogon II" - Probuty

A oto wyniki poszczególnych spotkań:

- 1) 18. XI. 79 r. "Stort II" - Elbląg - "Arifil" - 5½ : 2½
- 2) 25. XI. 79 r. "Pogon II" - Probuty - "Arifil" - 2 : 6
- 3) 2. XII. 79 r. "Błękitni" - Orneta - "Arifil" - 4½ : 3½
- 4) 9. XII. 79 r. "Budowlanci" - Elbląg - "Arifil" - 6 : 2
- 5) 6. I. 80 r. "Celluloza" - Kwidzyn - "Arifil" - 4½ : 3½

Tegoroczne rozgrywki w Kl. "A" naszego zespołu były niepomyślne. Wygraliśmy tylko jeden mecz z "Pogon II" - Probuty, przegrywając pozostałe. Powód? Wolkowery! Nie stawiali się na mecze! Celej Roman, Miłek Tadeusz (po dwa razy) oraz Gola Grzegorz, Hojcinowicz Michał, Olszewski Andrzej, Ewelina Kuchnowska - po razie. Usprawiedliwić należy jedynie Tadeusza Miłka, który mieszkał aż w Gdyni. Być może pośrednią przyczyną było to, że odszedł Habrat, Cymański i Wittek oraz to, że całą jesień było zimno w Klubie i treningi były przerwane. Nierówną formę wykazał R. Celej, który wygrywał z Muczkiem kat. I i przegrywał z kat. IV na meczu z Orneta. Wszystkie mecze rozegrali tylko Krzysztof Gola i R. Pocięński, który w meczu z "Budowlanymi" - Elbląg wygrywał ciekawą partię czarnymi, którą poniżej demonstruje.

Obrona 2-ek skoczków

Białe: Tkaczuk

Czarne: Pocięński

1) e4, e5 2) Sf3, Sc6 3) Gc4, Sf6 4) Sg5, d5 5) e: d5, Sd4 (niespodzianka, białe spodziewały się 5..... 5a5) 6) c3, b5 7) c: d5, b: c4 (lepsze było: 7. Gf1) 8) d: e5, S: d5 9) Kc4+ (przedwczesne, białe zaczynają „rozerać pionki”) 9..... Gd7 10) H: c4, H: g5 11) H: d5, Hd8 12) He4, Gf5 13) Hc6+ Gd7 14) He4, G+5 15) Hf3 (białe „boły” się remisem, nie ryzykując z przewagą materialną 3-krotnego kontrozenia posunięć) 15..... Gd3 !! (uziemożliwia rozcięcie i blokuje skrzyżło hetmańskie, a białe są spóźnione w rozwoju) 16) Sc3, H: e5+ 17) He3, Gd6 18) H: e5, G: e5 19) f3 0-0
Czarne mają dużą przewagę rozwojową i pozycyjną. Tymczasem partia jest już przesądzona na korzyść czarnych)
20) Kf2, Kf-e8! 21) b3, h5 22) Gc3, Gc2 23) Gc1, Gd3 24) a4, g5 25) Kc2, Gd4+ 26) Kg3, f5
27) h4 Gc5+ 28) Kf2, f4 29) Kg1, g4 i białe wreszcie poddały się.

Z

dnia 7.01.1980 r. w związku z powołaniem w M.L.K.S. „Żużany” Nowy Dwór Gdański sekcji szachowej, część zawodników odeszła do w/w klubu. Głównym powodem odejścia było to, że M.L.K.S. „Żużany” jest klubem typowo sportowym pod kierownictwem Woj. Feder. Sportu, posiada duży dotygi od patronackich doktryn, co stwarza lepsze warunki na liczniejsze starty zawodników oraz nawet, w przypadku talentu szachowego, możliwość otrzymania lepszej pracy czy ekwiwalentu pieniężnego na zakup literatury szachowej. Klub „Alfil” będzie się zajmował głównie szkoleniem szachistów początkujących, rekrutujących się głównie z młodzieży szkolnej, a M.L.K.S. „Żużany” myśli o tym.

21.1.1980 r. odszedł do E.K.S. „Start” Elbląg nasz zesłańczeniowy mistrz Roman Celj, aby wzmocnić „Start” w rozgrywkach o wejście do II Ligi Powiatowej.

27.01.80 r. w K.M. P.Z.P.R. w Nowym Dworze Gd. odbył się Turniej Szachowy o "Złoty Wiesz" na szachblu gminy N. Dwór Gd.
A oto zawodnicy, którzy zajęli trzy ex aequo miejsca:
1) Władysław Gwaron 2) Grzegorz Gola 3) Michał Hojcinowicz
Wśród dziewcząt zwyciężyła Ewelina Kuchnowska.

W dniach 9.02.80 r. - 16.02.80 r. odbyło się w Elblągu zgrupowanie młodzieży szachowej z terenu woj. elbląskiego polegające z mistrzostwami wojew. w Szachach. Z N. Dworu Gd. startowało 7-miu zawodników m.in. szesnastoletni v-mistrz młodzików Grzegorz Gola. Niemoty zajęł on tym razem VIII m. Pozostali zawodnicy zajęli dalsze miejsca. Jedynie 11-letnia Ewelina Kuchnowska zajęła wśród junierek III m. oraz zdobyła IV kat. Łobięcy.

Elbląg
Indywidualne mistrzostwa okręgu juniorów rozegrano w jednej grupie z udziałem 36 zawodników, z tym że końcową klasyfikację prowadzono oddzielnie.
Wśród junierek zwyciężyła E. Kosin („Pogoń” Prabuty) 4½ p. przed D. Szulc („Start” Elbląg) i E. Kuchnowską („Żuławy” N. Dwór) po 3½ p.

16.02.80 = 17.02.80 r. w Malborku odbyły się wojewódzkie indywidualne rozgrywki szachowe z cyklu o "Złoty Wiesz". Zawodnicy z Nowego Dworu Gd. zajęli następujące miejsca:
IV - Michał Hojcinowicz, V - Gwaron Władysław oraz VI Kuchnowska Ewelina.
Krzysztof Gola zajęł dalsze miejsce.

21.02.80 r. rozpoczęły się IV mistrzostwa N. Dworu Gd. w szachach na rok 1980 r. Zgłosiło się 17-tu zawodników. Zakończenie 1 V. 80 r.

23 - 24. II. 80 r. w Elblągu odbyły się drużynowe zainicjowane o „Złotą Wieżę” na szachach wojenódzkim. Mistrzostwa zainicjowała drużyna z Nowego Dworu Gd. Muziki prezentują muziki z prasy, prasy. Muzka drużyna będzie grać w rozgrywkach strefowych.

O „ZŁOTĄ WIEŻĘ”
Zakończył się drużynowy turniej szachowy o „Złotą Wieżę” woj. elbląskiego. Pierwsze miejsce zajęła drużyna z Nowego Dworu, która otrzymała puchar ufundowany przez ZW ZSMP w Elblągu. Drugie miejsce zajęła zespół z Pasieka, a trzecie z Prabut. Najlepsi zawodnicy: Bogdan Danilowicz, Grzegorz Blinkiewicz (oboje Prabuty) oraz R. Paciejewski (Nowy Dwór) i H. We solowska (Ryjewo) otrzymali pamiątkowe nagrody ufundowane przez WZ LZS w Elblągu.

SZACHY
W drużynowym finale wojenódzkim turnieju „Złotej wieży” zwyciężyła ekipa Nowego Dworu w składzie: Michał Wojcinowicz, Władysław Iwanow, Ry szard Paciejewski oraz 11-letnia Ewelina Kuchnowska — 18 pkt., wyprzedzając Pasiek — 17 pkt. i Prabuty — 16,5 pkt.

29. II. 80 r. w Elblągu odbył się Turniej Muzyczny z okazji Rocznicy Muzycznej miasta.

Muziki były sensacyjne! Startowało 3-ech zainicjatorów z Nowego Dworu Gd.: Wojcinowicz, Iwanow i Paciejewski. Muzycy weszli do finału a w 12-osobowym finale trójka muziki zajęła kolejno miejsca: II - Wojcinowicz, III - Iwanow, IV - Paciejewski.

Mistrzowie wojenódzka: Jank's i Kuczek oraz inni zainicjatorzy z Nowego Dworu Gd. zajęli dalsze miejsca i tym razem przyglądali się jak Nowy Dwór Gd. odbiera nagrody!



A oto autorzy muzyczny: M. Wojcinowicz, W. Iwanow, R. Paciejewski, i E. Kuchnowska

ELBLĄG - NOWY DW. GD. w szachach

8. III. 80 r. z okazji 100-nej Rocznicy nadania praw miejskich Nowy Dwór Gd. - R.W.L.Z.S i Klub „Alfil” zorganizowały mecz szachowy na 10-ciu szachownicach pomiędzy Elblągiem a Nowym Dworem Gd., który zakończył się muzycznymi 5:5

SZACHY
W Nowym Dworze Gdańskim rozegrano towarzyskie spotkanie szachistów tego miasta z reprezentacją Elbląga. Mecz rozgrywano na 10 szachownicach: 5 seniorów, 4 juniorów i jedna kobieta. Określono czas rozgrywania jednej partii na 60 minut dla jednego zawodnika. Spotkanie zakończyło się wynikiem nie rozstrzygniętym 5:5.
Po meczu rozegrano turniej błyskawiczny z udziałem 28 szachistów. Jego zwycięzcą został Michał Wojcinowicz z Nowego Dworu Gd.

SZACHY
NOWY DWÓR. Sala KMG PEPE sobota godz. 10 międzymiastowy mecz Nowy Dwór — Elbląg. Po meczu — otwarty turniej błyskawiczny.



oto wyniki na poszczególnych szachownicach:

N. Dwór Gd.		Elbląg	
1.	Hojeinowicz Michał	1 : 0	Zakrzewski Wiesław
2.	Urbanow Władysław	0 : 1	Zaleski Henryk
3.	Fabiniński Bogdan	0 : 1	Zukowski Piotr
4.	Pociejewski Ryszard	1 : 0	Pfeiffer Mieczysław
5.	Milek Tadeusz	1 : 0	Strzyżewski Józef
6.	Gola Grzegorz	½ : ½	Dutka Jarosław
7.	Gola Krzysztof	½ : ½	Szule Roman
8.	Hoffmann Lucjan	0 : 1	Poleczyński Waldemar
9.	Olszewski Andrzej	1 : 0	Pieczko Adam
10.	Zuchnowska Ewelina	0 : 1	Rembecka Marzena
		5 : 5	

był to poniedziałek rewanż za porażkę N. Dworu Gd. z Elblągiem w stos. 9:1 z roku 1976, lecz był do wygrania, gdyż Ewelina Zuchnowska mając wygraną partię, zlekceważyła sobie parturera, grała bezmyślnie i w rezultacie przegrała. Również Urbanow mógł zremisować, ale całą partię grał parę minut, jak błyskawiczną a miał czas 1 godzinę. Po meczu odbył się turniej błyskawiczny, do którego zgłosiło się 28 zawodników m. in. mistrz woj. w grze błyskawicznej Stanisław Kuczek. A oto 6-ciu najlepszych w finale:

1.	Hojeinowicz Michał	N. Dwór Gd.	9 ½	pkt
2.	Poleczyński Waldemar	Elbląg	9	"
3.	Kuczek Stanisław	Elbląg	7 ½	"
4.	Zakrzewski Wiesław	Elbląg	6	"
5.	Zukowski Piotr	Elbląg	5 ½	"
6.	Urbanow Władysław	N. Dwór Gd.	5 ½	"

Mecz i turniej odbył się w L.M. P.Z.P.R. w Nowym Dworze Gd.

21-22. III. 80 w Elblągu w R.H. L.Z.S. odbyły się Strefowe Mistrzostwa Polski "Złotej Kiezy". Drużyna z Nowego Dworu Gd. zajęła I m., pokonując tylko reprezent. Torunia i remisując z Bydgoszczą a pozostałe spotkania przegrując. Wygrał Słupsk.

22. III. 80 r. w Elblągu zakończyły się Mistrzostwa Elbląga w szachach na rok 1980. Zwyciężył Zm. Listewnik, z Nowego Dworu Gd. startował Wojciszewicz i Pocięjewski, którzy w 16 osobowym finale zajęli VIII i IX m.

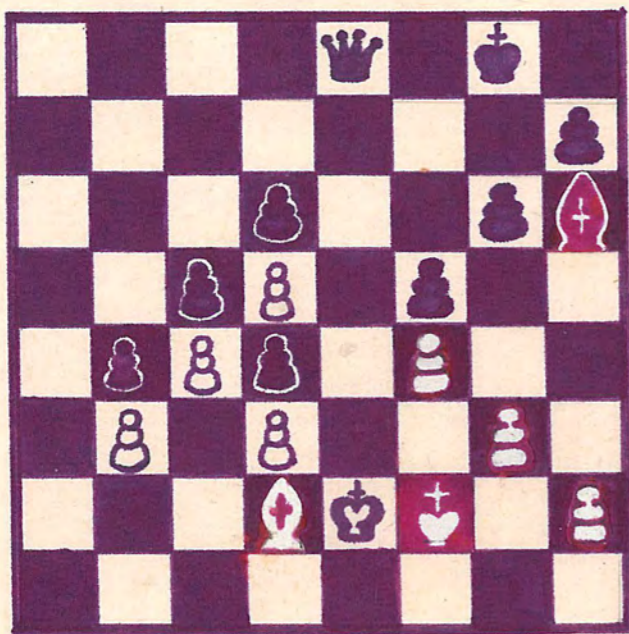

Białe:
Kf2
He2
Gd2
h2
g3
f4
Czarna
Gh6

← A oto pozycja w partii angielskiej Pocięjewski - Listewnik, powstała po 29-ciu posunięciach:
Ostatnim posunięciem białych było 29. Kf3 - e2 i propozycja na remis, którą kandydat na mistrza Listewnik przyjął.

Szkoła Podstawowa Nr 2 z Nowego Dworu Gd. zwycięża.

8-10. IV 80 r. w Malborku odbyły się Mistrzostwa Drużynowo - Indywidualne Województwa Elbląskiego Szkół Podstawowych w Szachach. Zwyciężyła Szkoła Podstawowa Nr 2 z Nowego Dworu Gd. w składzie:

- 1) Krzysztof Gola
- 2) Maciej Wojkowski
- 3) Ewelina Kuchniewska

Indywidualnie II m. zajął K. Gola a I dzielone E. Kuchniewska wśród dziewcząt.

Drużyna Selekcji Szachowej M.L.K.S. "Zułomy" - Nowy Dwór Gdański
 wicemistrzem Województwa w szachach w grze błyskawicznej na rok 1980.

27. 04. 1980 r. w Probucach odbył się Turniej Szachowy o Drużynowe Mistrzostwo Województwa w grze błyskawicznej na rok 1980.

Startowało 8 drużyn z Elbląga, Probuc, Powsieka, Kwidzyna i z Nowego Dworu Gd.

- Nasza drużyna w składzie
1. Michał Wojcinowicz
 2. Włodysław Jurasz
 3. Ryszard Paciejewski
 4. Grzegorz Gola
 5. Krzysztof Gola
 6. Ewelina Luchnowska

zoboyła 49 pkt (grano 2 rundy).

Także tytuł mistrza zoboyła w 1979 r. przez drużynę "Alfil" z N. Dworu Gd. wrócił po roku do elbląskiego "Startu".

Michał Wojcinowicz mistrzem N. Dworu Gd.
w szachach na rok 1980.

24. 05. 1980 r. o godz. 15⁰⁰ w małej sali K.M. i G.P.Z.P.R. w Nowym Dworze Gd. nastąpiło zakończenie oraz wręczenie nagród zwycięzcom IV mistrzostw N. Dworu Gd. w szachach na rok 1980.

Szczegółowe wyniki
 prezentuje tabela



LP	Nazwiskoi imię	KLUB	Ran.	1	2	3	4	5	6	7	8	9	10	11	12	13	14	B.	Pkt
1	Wojcinowicz Mich.	Zuławy	1700	0	1/2	1	1	1	1	1	1	1	+	1	1	1	1	-	11 1/2
2	Iwanow Władysław	-	1700	1	1/2	1	1	1	1	+	1/2	0	1	1	1	1	1	67	11
3	Gola Grzegorz	-	1500	1/2	1/2	1	1	1	0	1	1	1	1	+	1	1	1	64	11
4	Paciejewski Rysz.	-	1700	0	0	0	1	1	1	1	1	1/2	1	0	1	1	1	-	8 1/2
5	Gola Krzysztof	-	1500	0	0	0	0	1	1	1	1	1/2	1	1/2	1	1	1	-	8
6	Oszczyk Krzysztof	ALFIL	1300	0	0	0	0	0	1/2	1/2	1/2	1	1	1	1	1	1	-	6 1/2
7	Mitek Tadeusz	Zuławy	1300	0	0	1	0	0	1/2	1/2	1	0	0	1	1	1	1	-	6
8	Hoffmann Jacek	N. Dwór	1300	0	-	0	0	0	1/2	1/2	1	1/2	1/2	1	1	0	1	-	5
9	Hoffmann Lucjan	ALFIL	1300	0	1/2	0	0	0	1/2	0	0	1	1/2	1/2	1	1	1	-	5
10	Olzowski Andrzej	Zuławy	1300	-	1	0	1/2	1/2	0	1	1/2	0	1/2	0	0	1	1	-	5
11	Jarząbek Dariusz	ALFIL	1100	0	0	0	0	0	0	1	1/2	1/2	1	1	0	0	1	-	4
12	Cełej Stanisław	-	1300	0	0	-	1	1/2	0	0	0	1/2	1/2	0	1	0	1	-	3 1/2
13	Jurczyk Kazim.	-	1100	0	0	0	0	0	0	0	0	0	1	1	0	1	1	-	3
14	Matusiewicz AL.	-	1300	0	0	0	0	0	0	0	1	0	0	1	1	0	1	-	3

Rn+1 = 1386

Sędzia szach. I kl.

N. Dwór Gd. 24.05.1980r.

R. Paciejewski

Turniej trwał 3 miesiące i jak zwykle zawodnicy często nie stawiali się na poszczególne rundy, co komplikowało pracę sędziemu mistrzostw. W organizacji partycypowali: M.K.S. „Żuławy”, O.SiR, i Osr. K.MiB Sekcja Szachowa „Alfil” z Nowego Dworu Gd. Ufundowanych było 4 nagrody i 3 dyplomy.

Na zakończenie w/w Turnieju odbyły się IV Mistrz. Nowego Dworu Gd. w szachach w grze błyskawicznej. Zgłosiło się 15-tu zawodników m.in. 2-krotny mistrz Nowego Dworu Gd. - Tadeusz Cymański, bezapelacyjnie zwycięstwo odniósł Włodysław Iwanow z „MLKS” - „Żuławy”, wygrywając wszystkie partie.

Żałować należy, że nie startował prowadzący w rankingu wojewódzkim Michał Wójciszewicz (grał w Elblągu w Turnieju błyskawicznym, nie wchodząc do finału!)

Również w tym Turnieju były 4 nagrody i 3 dyplomy ufundowane przez organizatorów ju.

A oto Tabela:

LP	NAZWISKO I IMIĘ	Klub	Kat.	1	2	3	4	5	6	7	8	9	10	11	12	13	14	15	Ber	Pkt
1	Iwanow Władysław	Zutawy	II	1	1	1	1	1	1	1	1	1	1	1	1	1	1	1	-	14
2	Fabiński Bogdan	-"-	II	0	1	1	1	1	1	1	1	1	1	1	1	1	1	1	-	13
3	Cymański Tadeusz	ALFIL	II	0	0	1	1	1	0	1	1	1	1	1	1	1	1	1	-	11
4	Mitek Tadeusz	Zutawy	IV	0	0	0	1	1	1	0	1	1	1	1	1	1	1	1	-	10
5	Paciejewski Ryszard	-"-	II	0	0	0	0	1	1	0	1	1	1	1/2	1	1	1	1	-	8 1/2
6	Jurczyk Kazimierz	ALFIL	V	0	0	0	0	0	1	1	0	1	1	1	1	1	1	1	-	8
7	Gola Grzegorz	Zutawy	III	0	0	1	0	0	0	1	1	0	1	1	1	1	1	1	-	8
8	Pieńko Witold	ALFIL	bez	0	0	0	1	1	0	0	1	1	1	0	1	1	1	1	-	8
9	Hoffmann Lucjan	-"-	IV	0	0	0	0	0	1	0	0	0	1	1	1	1	1	1	-	6
10	Gola Krzysztof	Zutawy	III	0	0	0	0	0	0	1	0	1	0	1	1	1	1	1	-	6
11	Matusiewicz Aleks.	ALFIL	IV	0	0	0	0	0	0	0	0	1	1	1	0	1	1	1	-	4
12	Olszewski Andrzej	Zutawy	IV	0	0	0	0	1/2	0	0	1	0	0	0	0	1	1	1	-	3 1/2
13	Cełej Stanisław	ALFIL	IV	0	0	0	0	0	0	0	0	0	0	-	1	1	1/2	1	-	2 1/2
14	Jurczyk Dariusz	-"-	bez	0	0	0	0	0	0	0	0	0	0	1	0	0	0	1	-	2
15	Jarząbek Mariusz	-"-	V	0	0	0	0	0	0	0	0	0	0	0	0	1/2	0	0	-	1/2

Sędzia szach. I kl.

Nowy Dwór Gd. 24.05.1980

Ryszard Paciejewski

PRZY SZACHOWNICACH

Staraniem MLKS Żuławy i OSiR w Nowym Dworze Gd. odbyły się mistrzostwa miasta w szachach. Najlepszy okazał się Michał Wójciszewicz przed Włodzimierzem Iwanowem (obecnie MLKS Żuławy). Natomiast turniej błyskawiczny z udziałem 15 zawodników wygrał dla odmiany W. Iwanow. (ko)

Selekcja Szachowa „ALFIL” O.K.M.i.G. w Nowym Dworze Gd. Rozwiązana!

Z dniem 31.05.1980 r. decyzją władz O.K.M.i.G. w Nowym Dworze Gd. na wniosek Sołtysa miasta i gm. Nowego Dworu Gd. i sugestii Dyrektora Wydz. Kultury Urz. Wojen. w Elblągu p. Kiednorczuk, nastąpiło rozwiązanie działalności Selekcji Szachowej „Alfil” i przekazanie zawodników do M.K.S. „Żuławy”. Motywem rozwiązania były sportowe aspiracje sekcji, które należy kontynuować w Klubie Sportowym. Czyli, że za dobre w „Alfilu” grało w szachy w ciągu 4 lat istnienia (udział w Klisie Wydzielonej, 1 miejsce w Elblągu Okręgu w grze błyskawicznej w 1979 r., remis ze „Start” - Elbląg 4:4 i.t.d.) Cały sprzęt szachowy przekazano nieodpłatnie Ognisku Miejskiemu T.K.K.F. „TUGA”, który ma swoją siedzibę w Klubie Olimpijczyka. Być może powstanie tam nowa sekcja gier logicznych. Najlepsi zawodnicy już są zresztą od 1.01.80 r. w M.K.S. „Żuławy” -
- Nowy Dwór Gdański.

W dniach 1-14.VIII.80 r. w Augustowie odbył się tradycyjny już Międzynarodowy Festiwal Szachowy, na który wydelegowany został przez M.K.S. „Żuławy” Nowy Dwór Gd. Ryszard Paciejewski, aby wziąć udział w odbywającym się również Kursie Instruktorów Szachowych. Na Kursie wykładowcą był m.m. Stefan Witkowski. Kol. Ryszard Paciejewski Kurs ukończył z wynikiem pozytywnym, otrzymując książeczkę instruktorską. Równocześnie poczynił cenne spostrzeżenia organizacyjne z całego Festiwalu w Augustowie oraz brał udział w Otwartym Turnieju Błyskawicznym.

2. x. 1980 r. odbyło się zebranie sekcji szachowej M.K.S. „Żułowy” w nowym pomieszczeniu a mianowicie w Klubie Olimpijczyka T.K.K.F. Wybrano kierownika sekcji, którym został kol. Jacek Miłek oraz zapoznano członków z kalendarzem rozgrywek tegorocznej edycji kl. „A”. Udział bierze 8 drużyn. Cztery mecze mamy ujeżdżone a trzy u siebie.

A oto skład drużyny:

- 1) Bogdan Fabiński, 2) Jacek Cymański,
- 3) Witold Marian, 4) Ryszard Paciejewski,
- 5) Witold Pićko, 6) Grzegorz Gola, 7) Krzysztof Gola,
- 8) Ewelina Kuchnowska.

Rezerwa: Jacek Miłek, Andrzej Olszewski, Witold Marian Piłochowski, Krzysztof Oszczyk, Lucjan Hoffmann, Jarosław Mariusz, Bogumiła Szczęch.

Zebrań sprawozdawczo-wyborcze O.Z. Szach. w Elblągu.

W dniu **28. IX. 1980 r.** w Klubie „Sielanka” w Elblągu odbyło się walne zebranie sprawozdawczo-wyborcze O.Z. Szach. za okres od 1976-1980 r. z M.K.S. „Żułowy” udział brało 2-ech delegatów: Ryszard Paciejewski i Michał Wojciszewski. Nagrodzono wielu działaczy m.in. Ryszarda Paciejewskiego, który otrzymał nagrodę pieniężną oraz został odznaczony srebrną odznaką przyznaną mu przez P.Z. Szach. W skład 13 osob. nowego Zarządu O.Z. Szach. wszedł również R. Paciejewski.

Elbląska kl. „A” w szachach ruszyła w szranki.

Elbląg 12. X. 1980 r.

M.K.S. „Żułowy” - Nowy Dwór Gd. - „Elsin” - Elbląg
4:4

Nie stawili się: B. Fabiński, T. Cymański, W. Pićko.

Odwołujemy walkowery na I szach. i IV.

Wygrają: R. Paciejewski na III, A. Olszewski na V,

K. Gola na VII i E. Kuchnowska. Bohaterem jest

K. Gola, na którym ciąży odpowiedzialność:

porażka czy remis całego meczu!

(Na VII szachownicy grało najdłużej). Partia K. Goli

konczy się dla niego zwycięstwem, a tym samym

remisujemy z „Elsin” - Elbląg.

Przeegrali dwie pojedynki: Marian na II i G. Gola na VI

z silnymi partnerami: z Gromadowskiem i Dutkowi

(aktualny mistrz okręgu juniorów.) Rezygnujemy z

Fabińskiego, gdyż jest to człowiek nieodpowiedzialny i

nieśmiały. Nie stawil się na 4 kolejne imprezy:

„Złota Wierza”, Drużynowe Mistrzostwa Okręgu w

Grze Włocławickiej w Prabutach, Mistrzostwa M. Dworu,

i w/w mecz.



II runda „A” M.

Kwidzyn 26. X. 1980 r.: M.K.S. „Żuławy” - Nowy Dwór Gd. - „Celuloza” - Kwidzyn
6½ : 1½

Tym razem bohater z I rundy, Krzysztof Gola, przegrywa.
Remisuje Paciejewski. Pozostali wygrywają. Nieco za zesłoroczną porażką się ułaję.
Na mecz jechaliśmy samochodem „Mysa” wynajętym z STK. A oto grali w kolejności szachownicy:
Krawiec, Paciejewski, Miłek, Olszewski, G. Gola, L. Gola, Jarząbek i Kuchnowska.

Indywidualne Mistrzostwa Okręgu w Grze błyskawicznej oraz
III Turniej błyskawiczny o Puchar Przew. R.M.M. i Gm. N. Dwór Gd.
Nowy Dwór Gd. 9. XI. 1980 r.

Elbląg

Z okazji 100-lecia nadania praw miejskich Nowemu Dworowi Gdańskiemu rozegrano w tej miejscowości z udziałem 32 zawodników indywidualne mistrzostwa okręgu w grze błyskawicznej.
W 16-osobowym finale zwyciężył J. Dutka („Elsin” Elbląg) 12 p. przed Zb. Listewnikiem i Wł. Jaksim po 10½ p., 4. J. Stępień (wszyscy trzej „Start” Elbląg) 10 p. itd.

Do Turnieju zgłosiło się 32 zawodników z całej exulskiej miejscowości, z naszego Klubu zgłosiło się 8 zawodników. Rozegrano eliminacje w 4-ch grupach po 8. Do finału 16-osobowego wchodziło po 4-ch. Faworyci triumfowali, z „Żuław” przeszło 4-ch zawodników m.in. J. Miłek i G. Gola, co było miłą niespodzianką, gdyż tylko oni mieli kot. IV i III. Wszyscy inni to km, I+, I i II.
Selekcją finału stał się jego zwycięzca - Jarosław Dutka - młodzik z „Elsinu” - Elbląg, któremu jednak sprzyjało szczęście. Po ośmiu rundach prowadził R. Paciejewski, najbardziej „pokojony” zawodnik finału (6 remisów), ale na finiszu osłabił (powód: organizator i zawodnik - jednocześnie).
Organizatorami Turnieju byli: M.K.S. „Żuławy” - N. Dwór Gd. i O.Z. Szach - Elbląg. Nagród było 9 oraz dyplomy. Po 2 nagrody ufundowali: „Żuławy” i F.Sz.M.P. w N. Dworze Gd. a reszta O.Z. Szach - Elbląg.
Zawodników i gości powitał R. Paciejewski a Turniej otworzył członek egzekutywy P.Z.P.R. p. Lesyk.
Na Turnieju obecny był prezes Klubu „Żuławy” p. R. Dutka.
A oto migawki z turnieju i tabela. Na odwrocie



W
I
E
L
K
I

Gości powitał R. Paciejewski



Jwamow (ZUKAWY) - Zawitowski (START)



T
U
R
N
I
E
J

Twórca Memoriału SUCHARSKIEGO L. JAWORSKI
w roli sędziego imprezy. Wyniki podają:
W. JAKŚ i M. Rawicz. Wgłębi L. Huttner.



J. STĘPIEŃ j. zw. z uroczym
kibicem.



Zwycięzca Turnieju JAROSŁAW DUTKA
oraz KM Z. Łistewnik: tapie się za
głowę, że dopiero II-gi!



Najbardziej zaciekli „bückarze”:
JACKIEWICZ, BUCZEK oraz
WOJCINOWICZ.



TURNIEJ zamyka
SEKRETARZ OZSzach.
i MISTRZ WOJ. w SZACHACH
Bogdan Siwoń

FINAL

IV Mistrzostw Okręgu w szachowej grze błyskawicznej oraz
III Turnieju o Puchar Przew. R.N. M. i G. Nowy Dwór Gdański

M	Nazwisko i imię	Klub	KAT.	1	2	3	4	5	6	7	8	9	10	11	12	13	14	15	16	PKT
1	Dutka Jarosław	ELSIN	<u>II</u>		1	0	0	1	1	1	1	1	1	1	1	1	0	1	1	12
2	Listewnik Zbign.	START	KM	0		1/2	1	1	1/2	1	1	1	0	1	1	0	1	1	1/2	10 1/2
3	Jakś Władysław	-"-	<u>I+</u>	1	1/2		1/2	0	1	1	0	1	1/2	1	0	1	1	1	1	10 1/2
4	Stepień Janusz	-"-	<u>I+</u>	1	0	1/2		0	0	1	0	1	1/2	1	1	1	1	1	1	10
5	Jackiewicz Edw.	Rzem.	<u>I</u>	0	0	1	1		0	0	1	0	1/2	1	1	1	1	1	1	9 1/2
6	Buczek Stanisł.	start	<u>I</u>	0	1/2	0	1	1		1	1	0	1/2	0	1	1	0	1	1	9
7	Rawicz-Wers M.	Powisle	<u>II</u>	0	0	0	0	1	0		1/2	1/2	1	1	1	1	1	1	1	9
8	Daniszewicz Bog.	Polonia	<u>I</u>	0	0	1	1	0	0	1/2		0	1	1/2	1	1	1	1	1/2	8 1/2
9	Iwanow Władysław	ZULAWY	<u>II</u>	0	0	0	0	1	1	1/2	1		0	0	1	1	1	1	1	8 1/2
10	Paciejewski Rysz.	-"-	<u>II</u>	0	1	1/2	1/2	1/2	1/2	0	0	1		1	1/2	0	1	1/2	1	8
11	Wojcinowicz Mich.	Rzem.	<u>II</u>	0	0	0	0	0	1	0	1/2	1	0		0	1	0	1	1	5 1/2
12	Siwoń Bogdan	START	<u>I</u>	0	0	1	0	0	0	0	0	0	1/2	1		0	1	1	1	5 1/2
13	Huttner Ludwig	-"-	<u>I</u>	0	1	0	0	0	0	0	0	0	1	0	1		1/2	1/2	1	5
14	Zawitowski Cezary	-"-	<u>II</u>	1	0	0	0	1/2	0	1	0	0	0	1	0	0		0	1	4 1/2
15	Gola Grzegorz	ZULAWY	<u>III</u>	0	0	0	0	0	0	0	0	0	1/2	1/2	0	0	1		1	3
16	Mitek Tadeusz	-"-	<u>IV</u>	0	1/2	0	0	0	0	0	1/2	0	0	0	0	0	0	0		1

SEDZIA GŁÓWNY

Nowy Dwór Gdański, 9 XI 1980r.

mgr Leon Jaworski

Międzynarodowy turniej szachowy „EL SIN” Elbląg - „ZUŁAWY” N. Dwór Gd.
Elbląg 12 X 1980



Ewelina Kuchniewska przy partii,
kibicuje B. Szczęch.



Gromadowski (EL SIN) - IWANOW (Z.)



Młodzicy podczas walki.
K. Gola uzyskuje cenny punkt.



G. GOLA (tytuł) - J. DUTKA (EL SIN)
kibicuje trener „EL SINU” L. Huttner

III Runda „A” Kl.

16 XI 80r. Nowy Dwór Gd. - KLUB OLIMPIJCZYKA

„Pogoń” II Prabuty *contra* „ZULAWY” Nowy Dwór G.

3:5

Przegrywa szybko Miłek i Iwanow, remisują: Paciejewski i Olszewski. Wygrywają: Golowie i Jarzabek oraz Ewelina v.o. Cenne zwycięstwo odniósł Krzysztof: w gorszej pozycji, wpędza Sawickiego w siatkę matową, w czym „pomógł” mu sam Sawicki! Po 3-ch rundach „ZULAWY” na czele tabeli!

IV Runda „A” Kl.

14 XII 80r. Nowy Dwór Gd. - KLUB OLIMPIJCZYKA

„Rzemieślnik” Elbląg - „ZULAWY” Nowy Dwór G.

4:4

Bohaterem meczu jest Tadeusz Cymański (grał podłuższej przerwie), który wygrywa na I szachownicy z Jachiewiczem (I k.), ustalając wynik meczu. Również świetnie spisali się Iwanow na II szach., gromiąc renomowanego Uchmana (I k.) oraz G. Gola, który zwycięsko wyszedł z remisowej końcówki pionowej. Dramatyczny pojedynek stoczyła Ewelina, która efektownie zamatowała przeciwniczkę, mającą materialną przewagę. Przy partii tej gromadziło się najwięcej kibiców. Pozostali przegrali. W składzie „Rzemieślnika” grało aż 3-ch zawodników kat I. Ciągłe „ZULAWY” LEADEREM!

VI Runda „A” Kl.

11 I 81r. Pastęk - P. Os. K. - Zamek

„Polonia” Pastęk - „Zulawy” N. Dwór Gd.

3½ : 4½

W V rundzie pauzowaliśmy („Błękitni” z Ornety wyczołali się z rozgrywek). Wynik na naszą korzyść ustala Cymański, remisując w trudnej pozycji. Wygrywa Olszewski

oraz Ewelina i Golowie v.o., Iwanow z Paciejewskim inkasują maty. Fabiński nie przyjechał j. zw. W ostatniej rundzie gramy ze „START-em” II Elbląg u siebie. Mecz ten będzie dla nas grą o wszystko!

A oto czołówka po 6-ciu rundach:

1. „Rzemieślnik” E-g	27 pkt (już nie grają)
2. „Zulawy” N. Dwór G.	24 "
3. „Start II” Elbląg	23 "
4. „EL SIN” -"-	22 "

MLKS „Zulawy” N. Dwór G. - Mistrzem!

25 I 1981 - N. Dwór Gd. - KMiG PZPR

MLKS ZULAWY N. Dwór Gd. - START II ELBLĄG

5½ : 2½

Ostatnia runda elbląskiej kl. „A” w szachach i wysokie zwycięstwo „ZULAW” nad renomowanym „STARTEM” II Elbląg!

Godne uwagi jest to, że byliśmy liderem prawie cały czas i nie przegraliśmy ani jednego meczu!

Wygrali swe partie: Paciejewski, Iwanow i Ewelina.

Remisuje K. Gola przez wieczny szach z Potczyńskim.

Przegrywają: Cymański i Olszewski - ten ostatni przez brak rutyny, z Zahrzewskim (I kat.). Przez v.o. wygrywają G. Gola i Oszczyk. Zgromadziliśmy 29½ pkt.

Zaznaczyć trzeba, że nie wiele brakowało, abyśmy mecz ze „Startem” przegrali... 0:6! v.o., gdyż nie mielibyśmy czym i gdzie grać, bo K-K klubu TTKF R. Jachimczyk oraz N. Nocek nie zostawili kluczy od klubu, chociaż zapewniali o tym w przeddzień. Była to żłośliwa zмова! Ale instruktor R. Paciejewski asekuracyjnie (znając możliwości w/w panów!) załatwił salę i zegary gdzie indziej! TTKF chce na szachach zarabiać!

Szachy

Zespół elbląskiego Startu wywalczył już tytuł drużynowego mistrza okręgu i prawo udziału w rozgrywkach eliminacyjnych o wejście do II ligi. Dalsze miejsca w klasie wydzielonej zajmują Pogoń Prabuty, Budowlani, Powiśle Dzierżoń. W klasie „A” liderem jest drużyna Zulawy Nowy Dwór, która wyprzedza rezerwy Startu i Elsinu Elbląg.

Szachy

Zakończona została drużynowa mistrzostwa okręgu elbląskiego w sezonie 1980-81. Pierwsze miejsce i prawo udziału w walce o wejście do II ligi zdobył Start Elbląg - 36 pkt., wyprzedzając Pogoń Prabuty - 26,3 pkt., Budowlanych Elbląg - 17 pkt. i Powiśle Dzierżoń - 15,5 pkt. W klasie „A” zwycięstwo odniosły Zulawy Nowy Dwór - 29,5 pkt., przed Rzemieślnikiem Elbląg - 27 pkt., awansując do klasy wydzielonej. Trzeci w klasyfikacji zespół Elsinu Elbląg stoczył pojedynek barażowy z Powiślem Dzierżoń o prawo występowania w przyszłym sezonie w klasie wydzielonej, powiększonej do sześciu drużyn.

DRUŻYNOWY WOJEW. TURNIEJ - Złota Wieża -

21-22 II 1981 - ELBLĄG RW LZS

Nasz Klub broni tytułu mistrzowskiego.
Wystawiamy 2 drużyny. A oto składy:

I	II
Cymański T.	Gola K.
Iwanow Wł.	Gola Grz.
Paciejewski R.	Olszewski A.
Kuchnowska E.	Szczęch Bog.

Po I dniu jesteśmy leaderem.

Ale w II dniu Cymański nie zgłasza się i w rezultacie 4 pkt v.o.! A do zwycięstwa zabrakło 2 pkt!

Plasujemy się więc na III m, a II Druż. na VI.
A zatem nieodpowiedzialność CYMAŃSKIEGO pozbawiła nas zwycięstwa i udziału w strefowych M.P. w Toruniu.

Sekcja wystąpiła do Zarządu Klubu o zawieszenie Cymańskiego.

Drużynowy Mistrzostwa Okręgu w Grę Błyskawiczej

Lwiołzyń

Kwiecień 1981 r.

Drużyna nasza nie startuje z powodu braku samochodu, który w ostatniej chwili oddał dyr. S.T.K. Tadeusz Mitek z zemsty za porażkę w uprzednim dniu porażkę w szach. błyskawicznych z instr. R. Paciejewskim, zwycięzca "Start"

W Malborku i Pasteku, w ramach VI sportowej olimpiady młodzieży woj. elbląskiego rozegrano finałowe turnieje w szachach. Zespołowo wśród szkół podstawowych w Malborku zwyciężyła SP 23 z Elbląga przed SP 2 z Elbląga i SP 2 z Nowego Dworu. Indywidualnie w kategorii dziewcząt medale zdobyły: Dorota Szulc (SP 2 Elbląg), Ewelina Kuchnowska (SP 2 Nowy Dwór) i Marzena Rembecka (SP 23 Elbląg), zaś w kategorii chłopców - Wiesław Rembecki (SP 23 Elbląg), Krzysztof Gola (SP 2 Nowy Dwór) i Adam Kurlenda (SP 2 Elbląg).

Indywidualne Mistrzostwa Okręgu w Grę Błyskawiczej.

26.04.1981 r.

Startują: Paciejewski, Iwanow, K. Gola, W. Hoffmann, T. Cymański.

Do finału kwalifikują się: T. Cymański, K. Gola, Iwanow.

W finale: T. Cymański VIII
K. Gola XII
W. Iwanow XV

Turniej wygrana histerycznie "Start" - Elbląg.

I Młodzieżowy Turniej im. Leona Janorskiego

Prabuty 9.05.1981 r.

Turniej odbył się dla uczczenia pamięci niedługo zmarłego naszego kolegi i ofiornego działacza szachowego z Prabut **Leona Janorskiego**.

Startowali z naszego Klubu:

K. Gola, G. Gola i Olszewski oraz z N. Dworu Gola, Hoffmann, Czesław, który zajął I miejsce.
Grzegorz Gola był IX
Krzysztof Gola - X
Andrzej Olszewski zajął odległe XX m.

Półfinał Mistrzostw Okręgu Seniorów - Elbląg

Startują z naszego Klubu: L. Gola

Finał Mistrzostw Okręgu Seniorów na rok 1981 - Elbląg -

W 14-osob. finale nasz młodzik L. Gola plasuje się na X miejscu, gromadząc 5 pkt, w tym dwie partie wygrane: z Silukiem i z Szewczykiem oraz sześć remisów m.in. z późniejszym zwycięzcą J. Stępnikiem oraz z Doriszkowiczem, Buczkiem i innymi.
L. Gola remisował zbyt pochopnie, mając wiele z tych 6-ciu partii wygrane.

Prобы 27. IX. 1981 r.

Ruszyła w szranki Klasa Wojewódzka w szachach na sezon 1981/82 r.

M.L.K.S. „Żuławy” - „Pogon” - Prобы 5:3

W I rundzie odniosemy zwycięstwo na wyjeździe.

Na mecz jedziemy samochodem „Mysa” wynajętym z U.S.P. - Elbląg. Grałismy w 8-ty bez walkowerów. Jedynie Olszewski zoniół i nie stawił się na mecz.
Podsumowanie i tabela ligi Wojewódzkiej po ostatniej

SZACHY
W pierwszej kolejce spotkań o drużynowe mistrzostwo województwa w szachach Celuloza Kwidzyn uległa Elsinowi Elbląg 2:6. Start Elbląg pokonał Powiśle Dzierżon 7:1, natomiast Praby przegrała z Żuławami Nowy Dwór 3:5.

rundzie w styczniu 1982 r.

A oto skład na ligę: L. Gola, T. Cymański, W. Juran, A. Olszewski, R. Paciejewski, M. Janębek, G. Gola, E. Kuchnorska.

Rezerwa: W. Pielański, K. Oszczyk, K. Jurczyk, L. Hoffmann, M. Kuchnorski, B. Szczęcha.

Spółdzielnia Mieszkaniowa Łokatorsko-Wiośniowa w Nowym Dworze Gd. udostępniła szachistom swoją świetlicę na treningi i rozrywki. W dniu 2. XI. 1981 pierwszy raz szachiseci M.L.K.S. „Żuławy” spotkali się w w/w świetlicy. Warunki doskonałe. Przychodzi młodzież szkolna, co jest b. korzystne dla przyszłości sekcji szachowej M.L.K.S. „Żuławy”. Możliwość trenowania w w/w świetlicy zachęcaamy uprzejmości prezesa Sp-mi.

Już po raz czwarty spotkali się szachiseci naszego województwa, aby walczyć o Puchar Przewodniczącego R.N. M. i Gm. N. Dwór Gd. organizatorami byli: M.L.K.S. „Żuławy”, Ośrodek Kultury M. i G., oraz TKKF w N. Dworze Gd. Turniej odbył się j. zw. w L.M. i G., P.Z.P.R. Zgłosiło się 19-stu zawodników, w tym zwycięzca z ub. roku J. Dutka oraz paru exotycznych „blichorzy” okręgu m.in. Buczek, Siwon, Wojciszewski i inni.

c.d. →

Tragediji stało się zwiastować, bo zwyciężył znów ktoś młody, co było sensacją! Był to bowiem 15-letni Adam Kurlenda z „Rzemieślników” - Elbląg. Najsłabszym zawodnikiem J. Cymański zajął III m., Urzoniak VII a reszta pozostałych zawodników zajęła dalsze miejsca. Szczegółowe wyniki prezentuje tabela:

Lp.	Nazwisko i imię	Klub	Kat.	1	2	3	4	5	6	7	8	9	10	11	12	13	14	15	16	17	18	19	Pkt	ber	
1	Kurlenda Adam	Rzemieśl. Elbląg	III		1	0	0	1	1	1	1	1	1	0	1	1	1	1	1	1	1	1	15	1205	
2	Dutka Józef	Elsin Elbląg	II	0		0	1	0	1	1	1	1	1	1	1	1	1	1	1	1	1	1	15	1145	
3	Cymański Tomasz	Zuławy N. Dwór	II	1	1		0	0	1	0	0	1	1	1	1	1	1	1	1	1	1	1	14	-	
4	Siron Bogdan	Start Elbląg	I	1	0	1		1	0	1/2	0	1	1	0	1	1	1	1	1	1	1	1	13 1/2	-	
5	Lukowski Piotr	Rzemieśl. Elbląg	II	0	1	1	0		0	1	1	1	1/2	0	1	1	0	1	1	1	1	1	12 1/2	987	
6	Buczek Stanisław	Start Elbląg	I	0	0	0	1	1		1	1	1	1	0	1	1	1/2	0	1	1	1	1	12 1/2	977	
7	Urzoniak Witold	Zuławy N. Dwór	II	0	0	1	1/2	0	0		1	1/2	0	1	1	1	1	1	1	1	1	1	12	-	
8	Hojszowski Michał	Rzemieśl. Elbląg	II	0	0	1	1	0	0	0		1/2	1	1	0	1	1	1	1	1	1	1	11 1/2	-	
9	Sinica Jan	Rzemieśl. Elbląg	II	0	0	0	0	0	0	1/2	1/2		0	1	1	0	1	1	1	1	1	1	9	-	
10	Gola Grzegorz	Zuławy N. Dwór	III	0	0	0	0	1/2	0	1	0	1		0	0	1	1	0	1	1	1	1	8 1/2	-	
11	Gola Krzysztof	Zuławy N. Dwór	II	1	0	0	1	1	1	0	0	0	1		0	0	1	0	0	0	1	1	8	-	
12	Lokniewski Stanisław	Start Elbląg	I	0	0	0	0	0	0	0	1	0	1	1		0	0	1	1	1	1	1	8	-	
13	Lawitowski Cezary	Rzemieśl. Elbląg	II	0	0	0	0	0	0	0	0	1	0	1	1		0	1	1	1/2	1	1	7 1/2	-	
14	Paciejewski Ryszard	Zuławy N. Dwór	II	0	0	0	0	1	1/2	0	0	0	0	0	1	1		1	0	1	0	1	6 1/2	-	
15	Oszczyk Krzysztof	Zuławy N. Dwór	IV	0	0	0	0	0	1	0	0	0	1	1	0	0	0		1/2	1	0	1	5 1/2	-	
16	Jamajski Mariusz	-"-	IV	0	0	0	0	0	0	0	0	0	0	1	0	0	1	1/2		0	1	1	4 1/2	-	
17	Hoffman Jacek	-"-	IV	0	0	0	0	0	0	0	0	0	0	1	0	1/2	0	0	1		1	1	4 1/2	-	
18	Olszewski Andrzej	-"-	III	0	0	0	0	0	0	0	0	0	0	0	0	0	1	1	0	0		1	3	-	
19	Lukowski Grzegorz	-	bez	0	0	0	0	0	0	0	0	0	0	0	0	0	0	0	0	0	0	0	0	0	-

N. Dwór Gd. 8 XI 81

Handwritten signature

Mistrzostwa S.P. Nowego Dworu Gd.

28. XI 81 r. w świetlicy SdL Lok. - Wł. w Nowym Dworze Gd. odbyły się zawody szachowe o Mistrz. S.P. z Nowego Dworu Gd. zorganizowane przez Spółkę Mieszkańców i M.L. & S. „Żuławcy”. Puchar dla zwycięzkiej drużyny szkolnej ufundowała Spółka Mieszkańców a 6 upominków SKS, dyplomy „Żuławcy”. Zgłosiło się 14 zawodników z 3-ech szkół. Zwyciężyła drużyna Sz.P. Nr 3, zdobywając Puchar.

Indywidualnie zwyciężyli:

- I m E. Kuchnowska z S.P. Nr 2.
- II m J. Janzobek z S.P. Nr 1
- III m L. Wojkowski z S.P. Nr 2.

Wszyscy uzyskali po 11,5 pkt., co świadczy o zaciętej walce. W kolejności zdobywaczy punkty Bergera. Turniej był 16. uliczny. Otworzył Turniej i zamknął Prezes Spółki P. Koproczyk.



Kolejna runda



Zwycięska drużyna Sz.P. Nr 3 ze zdobytym pucharem

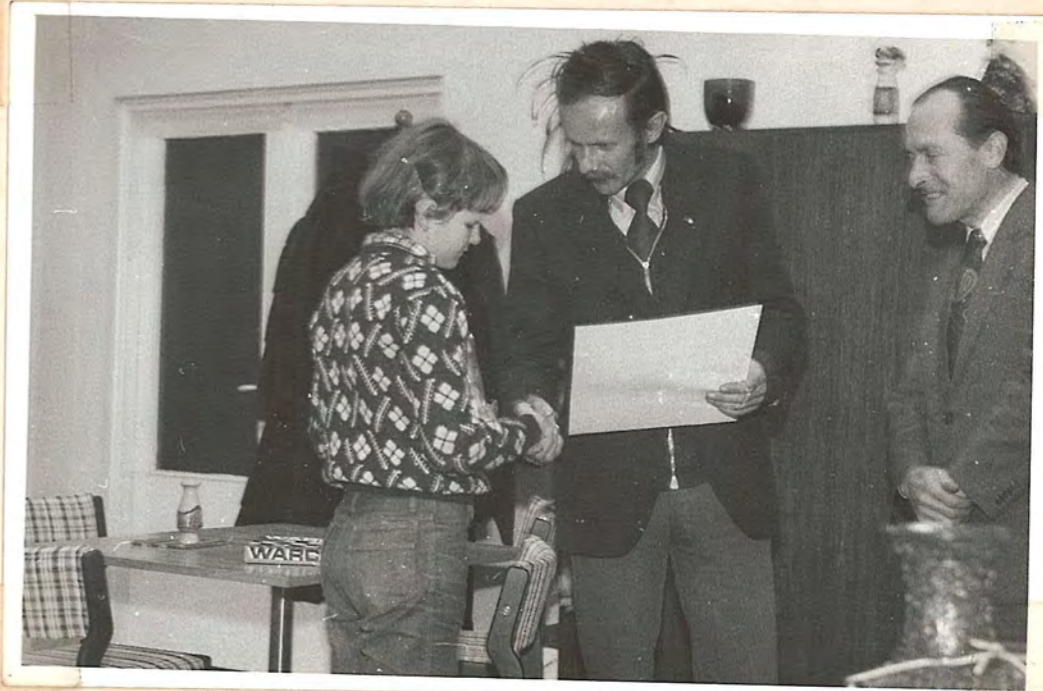

P. Bucholtz i prezes Spółki Mieszk. P. Koproczyk wręczają nagrodę zwycięzcy Turnieju E. Kuchnowskiej

Świetlica S.M. w Nowym Dworze Gd. - 29. XI. 81 r.
„Celuloza” - Kindzyna - „Zuławy” - Nowy Dwór Gd.
5:3

Mecz o Mistrzostwo Klasy Wydzielonej otworzył prezes M.L.K.S. „Zuławy” p. Leper Eustachiusz.

Niestety przegralismy, nie zgłosili się po raz drugi Cymański i Jwanow. Było dość dużo Libiców, młodzieży.

„Start” - Elbląg - „Zuławy” - N. Dwór Gd.
7:1

Ogłoszenie stanu wojennego w Polsce otknęło naszą selekcję, gdyż z tego powodu nie zgłosiło się na mecz 3-ech zawodników: Ewelina i K. G. Golowie.

Oddalismy 3 walkowery. Honorowy punkt uzyskał Andrzej Olszowski, wygrywając z Jaksim, co było niebywałą sensacją! „III” wygrała z „I+”!

„Armiśnik” - Elbląg - „Zuławy” - N. Dwór Gd.
4:4

N. Dwór Gdański - 14. II. 82 r.

Na tym meczu skonczyliśmy rozgrywki tegorocznej edycji rozgrywek w Klasie Wojsk. Niestety z b. słabym dorobkiem 13 pkt na 48 możliwych, 12 pkt oddalismy walkowerem,

do czego przyczynili się Cymański, Jwanow, Kuchrowska i K. Gola. Bezprzecnie najlepszym zawodnikiem okazał się Andrzej Olszowski, zdobywając 4 pkt na 5 możliwych, w tym wygrywając z Jaksim i Marciniukiem. Na drugim miejscu uplasował się Gola (Krzysztof) Grzegorz 3,5 pkt. Najslabiej wypadł Krzysztof Gola 0,5 pkt. Należy podkreślić dobrą postawę M. Jorąbka, który w ostatnim meczu uzyskał cenny punkt z utalentowanym Kozłowskim i który grał wszystkie mecze (również Paciejewski).

IV Mistrzostwa Nowego Dworu Gd. w szachach
28. II. 82 r. - Świetlica Sp-mi Mieszkańców
w Nowym Dworze Gd.

Tym razem Turniej był 1-dniowy, tempo gry po 20 min. dla zawodnika, system szwajcarski na przestrzeni 7 rund. Zgłosiło się 15 zawodników, w tym 9-ciu z M.L.K.S. „Zuławy”. Walko o tytuł mistrza Nowego Dworu Gd. i Puchar Przechodni, ufundowany przez M.L.K.S. „Zuławy” i 6 dyplomów bez nagród. Walka była ciekawa i pełna emocji. Wyżsi prezentuje tabelę postępu.

Tabela postępowania Mistrzostw N. Dworu Gd. w szachach

L.P.	Nazwisko	Klub	Ranking	Stara pkt po rundach							Pkt wartosc	Miejsce
				1	2	3	4	5	6	7		
1	Gola Krzysztof	Zutawy	1800	1 ₈	2 ₄	2 ₂	2 ₅	3 ₇	3½ ₃	4½ ₁₀	30	4
2	Gradow Miod.	- " -	1800	1 ₉	2 ₅	3 ₁	3 ₃	4 ₁₁	4 ₄	5 ₆	29,17	2
3	Pociejski Ryszard	- " -	1800	1 ₁₀	2 ₆	3 ₁₅	4 ₂	4 ₄	4½ ₁	4½ ₇	27,5	5
4	Gola Grzegorz	- " -	1600	1 ₁₁	1 ₁	2 ₇	3 ₉	4 ₃	5 ₂	5 ₅	30,33	1
5	Olxewski Andrzej	- " -	1600	1 ₁₂	1 ₂	2 ₁₀	3 ₁	3 ₆	4 ₁₅	5 ₄	25,0	3
6	Oszczyk Krzysztof	- " -	1600	1 ₁₃	1 ₃	1 ₉	2 ₈	3 ₃	3 ₇	3 ₂	-	9-11
7	Szymusik Zbigniew	- " -	1400	1 ₁₄	1 ₁₅	1 ₄	2 ₁₀	2 ₁	3 ₆	4 ₃	24,5	6
8	Gozdzek Mariusz	- " -	1400	0 ₁	0 ₁₁	1 ₁₂	1 ₆	2 ₁₃	3 ₉	4 ₁₄	17,5	7
9	Bojkowski Zbigniew	N. Dwór	1400	0 ₂	1 ₁₂	2 ₆	2 ₄	2 ₁₅	2 ₈	3 ₁₃	-	9-11
10	Matusiewicz Aleksan.	- " -	1400	0 ₃	1 ₁₃	1 ₅	1 ₇	1½	2½ ₁₄	2½ ₁	-	12
11	Murczyk Kazimierz	Zutawy	1200	0 ₄	1 ₈	2 ₁₄	3 ₁₅	3 ₂	-3	-3	-	9-11
12	Bojkowski Leszek	N. Dwór	1000	0 ₅	0 ₉	-½ ₈	½	½ ₁₄	½ ₁₃	½ ₁₅	-	13-15
13	Kwiecień Tadeusz	- " -	1000	0 ₆	0 ₁₀	-½	½ ₁₉	½ ₈	½ ₁₂	½ ₉	-	13-15
14	Zielinski Stanislaw	Zutawy	1000	0 ₇	-½	½ ₁₁	½ ₁₃	½ ₁₂	½ ₁₀	½ ₈	-	13-15
15	Cesorezyk Roman	N. Dwór	1000	-½	½ ₇	½ ₃	½ ₁₁	2½ ₉	2½ ₅	3½ ₁₂	-	8
Nowy Dwór Gdaniński 28. II. 1982 r.				Spółnia Główna :								

28.02.82 r.
Malbork

Mistrzostwa R.W. L.Z.S.
Startują: T. Cymzoński, który
wygrał Turniej, oraz
E. Kucharska, która zajęła III m.



7.03.82 r.
Prabuty

Otwarty Turniej Szachowy Młodzieży
do lat 25-ciu prowadził L. Jaworski
Startują K. i G. Gola
Przysztof zajęła II m a Grzegorz III

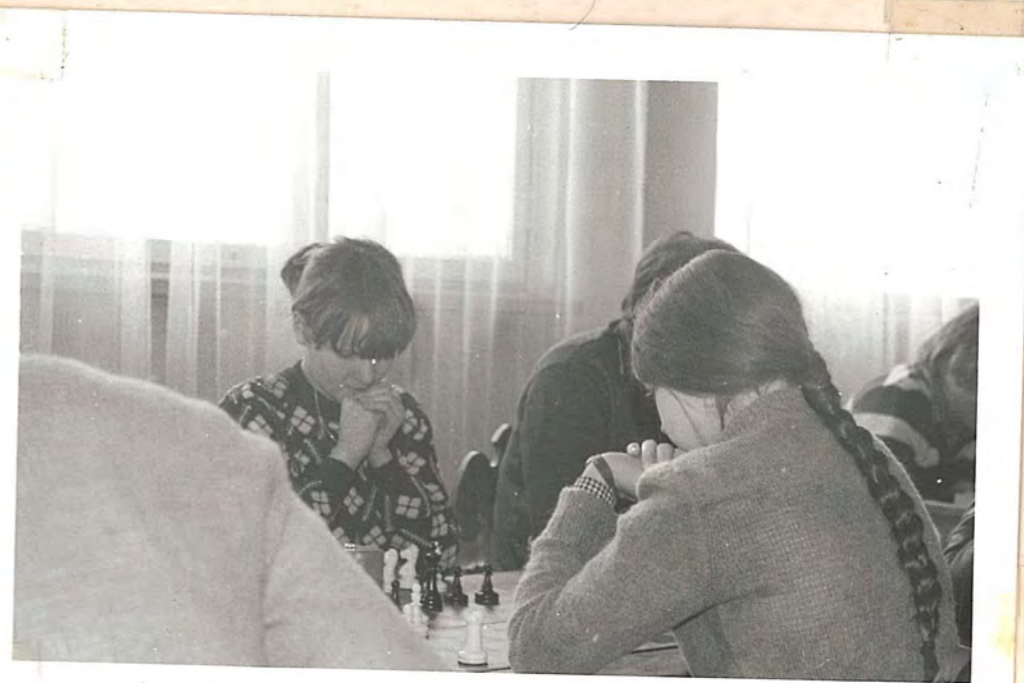

12-13.03.82 r.
Elbląg

„Złota Wieża” na szczeblu
Wojsownictwa, (indywidualna i
drużynowa).
Startują: Jwanow i Szymusik - VII
XII miejsc, oraz w drużynie:
Olshewski, K. Gola, G. Gola i
E. Kucharska.

Po zaciętej walce M.W.K.S. „Żuławy”
zajął II m, przegrywając
tylko z Prabutami 3:1
Startowało 8 drużyn.



19-21. III. 82 r.
Elbląg

Półfinały Indywidualnych Mistrzostw Okręgu Juniorów

Wzięli udział: K. i G. Golori w par. młodszych i
A. Olszewski starszych.

II m - K. Gola

III m - A. Olszewski, Grzegorz Gola odpadli.

16-18. IV. 82 r.
Elbląg

Finały Indywidualnych Mistrzostw Okręgu Juniorów

Startują: Gola Krzysztof - IV m.

Olszewski Andrzej - VI m.

Kuchnonska Ewelina - III m.

30. V. 82 r.
Stężyca

Turniej Szachowy o Nagrodę Przewesa L.S.L.

Startowało 8-miu zawodników.

Zwyciężył R. Pacifjński przed Studzińskim ze Stężycy
i Parzobkiewiczem z „Zuław” - M. Dwór Gd.

Spartakiada Młodzieży Polskiej w Szachach w Częstochowie.
L. M. L. K. S. „Zuławy” zakwalifikowała się: E. Kuchnonska i K. Gola. Startował
tylko Gola, który zajął 40 miejsc. Kuchnonska nie chciała pojechać, w związku z
czym M. L. K. S. „Zuławy” zrezygnował z jej osoby.

VII DRUŻYNOWE MISTRZOSTWA OKRĘGU w szachach: 26 IX - 5. XII 1982 r.

TABELA WYNIKÓW

Nr star.	Drużyna	1	2	3	4	5	6	pkt	P. mecz.
1	Start E-g	♙	6½	6	5½	4½	6	28½	10
2	Rzemieślnik	1½	♙	5	6½	6	6	25	8
3	Elsin	2	3	♙	3½	4½	5	18	4
4	Pogoń P-buty	2½	1½	4½	♙	4	4½	17	5
5	Powisłe Dzierzg.	3½	2	3½	4	♙	3	16	1
6	Zuławy N. Dwór	2	2	3	3½	5	♙	15½	2

Nasza drużyna startowała w n.w. składzie:

Cymaniński, Cz. Hoffmann, Olszewski, G. Gola, Iwanow,

Jarzabek, K. Gola, E. Nowak. Najlepiej wypadli:

A. Olszewski (najlepszy na III szach. wraz z Marcinczykiem - oraz rez. Paciejewski: 2 pkt w 2-ach meczach.

zgodziła się cała czołówka MLKS „Zuławy”

Forma błysnęła Cz. Hoffmann - bez przegranego meczu (grano 2 koła). Dostarczycielami punktów byli: Olszewski i Oszczyk.

Grano w TKKF „IUGA”.

*
Grano w TKKF „IUGA”.

V Mistrzostwa N. Dworu Gd. w blitz'u N. Dwór Gd. 17. X 82 r.

Nr. s.	Nazwisko	1	2	3	4	5	6	7	8	9	Pkt
1	Hoffmann Cz	•	2	2	2	1	2	2	2	1	14
2	Gola K.	0	•	1	1	2	2	2	2	2	12
3	Iwanow Wł.	0	1	•	2	2	1	2	1	2	11
4	Paciejewski	0	1	0	•	1	1	2	2	2	9
5	Gola G.	1	0	0	1	•	1	1	1½	2	7½
6	Jarzabek M.	0	0	1	1	1	•	1	1	2	7
7	Szymusik Z.	0	0	0	0	1	1	•	2	2	6
8	Olszewski A.	0	0	1	0	½	1	0	•	2	4½
9	Oszczyk K.	1	0	0	0	0	0	0	0	•	1

Puchar Przechodni Przechod. R.N.M. i G Nowy Dwór Gd

ZDUBYTY!

7. XI. 82 r w sali konferencyjnej K.M.iG P.Z.P.R. w Nowym Dworze Gd. odbył się V już Turniej Szachowy o Puchar Przechodni Przechod. R.N.M. i G Nowy Dwór Gd. Szlaki dwukrotnego zwycięstwa dokonał junior „Elsinu” - Elbląg Jarosław Dutka. W finale odniósł on zwycięstwo (bez przegranej) zdobywając 10 pkt (na 11 możliwych) - zdobywając puchar na własność. Do Turnieju zgłosiło się 23 zawodników z 6-ciu klubów woj. elbląskiego m.in. zwycięzcy poprzednich Turniejów: B. Domańskiewicz i A. Kurlenda oraz kandydat

na mistrza
J. Stepień
z „Żuław”
startowało 7-miu
zawodników,
w tym do finału
zakwalifikowało
się dwóch braci
Golów.
Wspaniałą spisał
się K. Gola,
plasując się na
III m.
Turniej sędziowali
A. Olejnik i
R. Pocięński.

SZACHY
W Nowym Dworze rozegrano drużynowe mistrzostwa okręgu elbląskiego w grze błyskawicznej. Mistrzem została ekipa Rzemieśnika Elbląg, uzyskując 21,5 pkt., przed Startem Elbląg 20,5 pkt. oraz Powislem Dzierżon 16 pkt. Zwycięska drużyna grała w składzie Adam Kurlenda, Adam Tkaczuk, Michał Wojciszew, Edward Jackiewicz, Jan Sinica i Alicja Rakocka.
Z okazji 65 rocznicy Rewolucji Październikowej w Nowym Dworze rozegrano turniej błyskawiczny o puchar przewodniczącego MGRN. Zwycięzcą został junior Jarosław Dutka z elbląskiego Elsinu, powtarzając sukces z 1980 roku i zdobywając tym samym puchar na własność. Drugie miejsce zajął Adam Tkaczuk (Rzemieśnik), a trzecie Krzysztof Gola (Żuławy Nowy Dwór).

TABELA WYNIKÓW

Wyniki błyskawicznego turnieju szachowego o Puchar Przewodniczącego Rady Rewolucyjnej miasta i gminy Nowy Dwór Gd.

Nr start.	nazwisko i imię	kat.	klub	1	2	3	4	5	6	7	8	9	10	11	12	suma pkt.	poz.	lok.
1	Dutka Jarosław	J	II+ Elsin Elbląg		1	1	1	1	1	1/2	1/2	1	1	1	1	10	-	I
2	Tkaczuk Adam	II	Rzemieśnik Elbląg	0		1/2	1	0	1	1	1	1	1	1	1/2	8	-	II
3	Gola Krzysztof	M	II Żuławy N. Dwór	0	1/2		1	1	0	1	1	0	1	1	1	7 1/2	36,00	III-IV
4	Stepień Janusz	K	Start Elbląg	0	0	0		1	1	1	1/2	1	1	1	1	7 1/2	30,75	III-IV
5	Sinica Jan	J	II Rzemieśnik Elbląg	0	1	0	0		1	1	0	1/2	1	1	1	6 1/2	-	V
6	Kurlenda Adam	M	II+ Rzemieśnik Elbląg	0	0	1	0	0		1/2	1	1	1/2	1	0	5	22,75	VI-VII
7	Wojciszew Michał	II	II Rzemieśnik Elbląg	1/2	0	0	0	0	1/2		1	0	1	1	1	5	20,50	VI-VII
8	Domańskiewicz Bohdan	I	I Polonia Pasiek	1/2	0	0	1/2	1	0	0		1	0	1	1/2	4 1/2	-	VIII
9	Leśniewski Cezary	II	II Rzemieśnik Elbląg	0	0	1	0	1/2	0	1	0		0	0	1	3 1/2	17,75	IX-X
10	Gola Grzegorz	M	III Żuławy N. Dwór	0	0	0	0	0	1/2	0	1	1		0	1	3 1/2	12,50	IX-X
11	Borkowski Cezary	J	III Powisłe Dzierżon	0	0	0	0	0	0	0	0	1	1		1	3	-	XI
12	Dulemba Merman	M	III Elsin Elbląg	0	1/2	0	0	0	1	0	1/2	0	0	0		2	-	XII

Nowy Dwór Gd. dn. 7. 11. 1982 r. J = junior
M = młodzik

SEDZIA GŁÓWNY

[Signature]

VIII Nowy Dwór Gdański nadają ton SOM w szachach!

Krzysztof Gola mistrzem okręgu juniorów a M.L.K.S. „Zulawy” zwycięzca zaleceniowców w punktacji klubowej, gromadząc 61 pkt.

Nowy Dwór Gd. 26.-27 II i 3-6 III 1983 r.

Sala Konferencyjna K.M. i G. P.Z.P.R.

Imprezę organizują M.L.K.S. „Zulawy”, sędzią głównym: B. Siwoń, rzecznik: R. Paciejewski i T. Stasiński.

Wyniki: juniorzy młodsi: I) K. Gola 7½, IV) J. Jarzabek 5½
 Juniorzy: II) Jarzabek Mariusz 6, III) Grzegorz Gola 5½, II) Olszowski A. - 5 pkt.
 Juniorzy młodsz: II) E. Kucharska
 Juniorzy starsz: III) B. Szezech, IV) B. Piškora
 SP: II-III) E. Kucharska, III-IV) J. Jarzabek

K. Gola był w Turnieju niepokonany - 3 remisy i 6 zwycięstw (wśród młodych i starszych juniorów.)
 W Turnieju brały udział kluby z całego województwa, z najsilniejszymi aktualnie zawodnikami: J. Dutka, Kurlenda, Rozłowski, Siwiec - (kategor. I-II, dla których nasi zawodnicy nie mieli respektu.
 Za zwycięstwo zespołowe otrzymaliśmy puchar z OLSzach,
 a Krzysztof Gola uzyskał prawo do udziału w finale Mistrzostw Okręgu Seniorów.

W Nowym Dworze Gdańskim w dn. 3-6. 03. 83 r. rozegrano II etap Sportowej Olimpiady Młodzieży woj. elbląskiego. W klasyfikacji generalnej klubów zwyciężyły Zulawy Nowy Dwór Gdański, a klasyfikacji szkół ZSZ Nr 1 z Elbląga. Zwycięzami poszczególnej klasyfikacji indywidualnych zostali:
 kl. juniorki - Ewa Kardasiewicz Powiśle Dzierzgoń
 jun. młod. - Dorota Szulc Start Elbląg
 SPP dziewcz. - Katarzyna Paniewicz ZSR Pasiek
 klub. dziewcz. - Start Elbląg
 SPP dziewcz. - ZSR Pasiek
 kl. juniorów - Jarosław Dutka Start Elbląg
 jun. młod. - Krzysztof Gola Zulawy Nowy Dwór Gd.
 klub. chłop. - Zulawy Nowy Dwór Gd.
 SPP chłop. - Waldemar Kozłowski ZSZ Nr 1 Elbląg
 SPP chłop. - ZSZ Nr 1 Elbląg



Moment otwarcia. Od lewej: B. Siwoń, R. Paciejewski, J. Grzegorzek, dyr. Z. Sz. Madej, T. Stasiński.



Widok ogólny sali turniejowej.

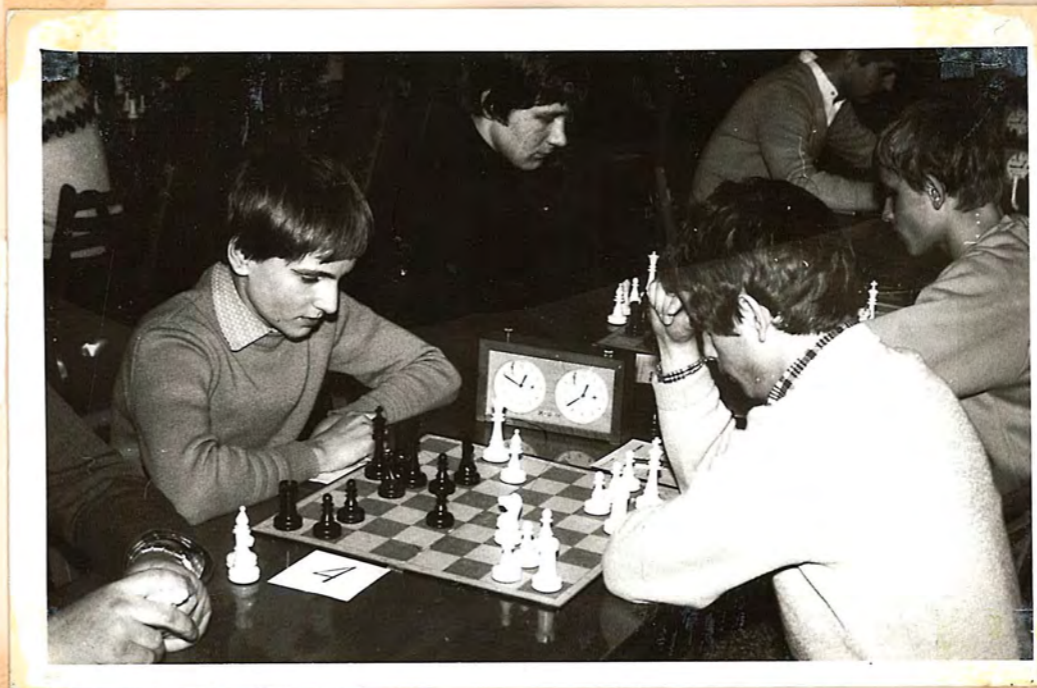

Grają: M. Jorząbek i Sinica.

Turniej wojewódzki „Gospodarki Zyrardzkiej” - Malbork 27. III. 83 r.

I miejsce - T. Cymański
 II miejsce - G. Gola

Kobiety: II miejsce - E. Kucharska
 Sędzia Gł. - R. Paciański

Półfinały Mistrzostw Okręgu w szachach - Elbląg 20-22 i 27-29 V. 83 r.

Wziął udział: T. Cymański - VII miejsce - 5,5 pkt z 10.

G. Gola - 4,5 pkt, A. Olszewski - 3,5 pkt, Nikt nie awansował do finału.

II Ogólnopolski Turniej Szachowy o Memorial Mjr. Henryka Sucharskiego
 Prabuty 9. VII. - 17. VII. 1983 r.

Startują bracia Gola.

Krzysztof Gola zajął 26 miejsce - 4,5 pkt.
 Grzegorz Gola był ostatni - 2,5 pkt.



Z elbiąskich hal i boisk

TURNIEJ SZACHOWY O „ZŁOTĄ WIEŻĘ”

W tych dniach odbył się w Sztumie finał wojewódzkiego indywidualnego turnieju w szachach o „Złotą Wieżę”. A oto kolejność miejsc: kobiety – 1. Ewa Kardasiewicz (Dzierzgoń), 2. Elżbieta Mackiewicz (Pasiek), 3. Aleksandra Balińska (Ostaszewo), 4. Aneta Czarnecka (Sztum), 5. Joanna Ambroziak (Mikołajki Pom.), 6. Aurelia Rusiecka (Rybowo); mężczyźni – 1. Bohdan Daniszewicz (Pasiek), 2. Andrzej Bożek (Prabuty), 3. Jan Bożek (Prabuty), 4. Krzysztof Gola (Nowy Dwór), 5. Zbigniew Szymusik (Ostaszewo), 6. Andrzej Olaszewski (Nowy Dwór).

W dniach 12-13. 03. 83 r. w Sztumie rozegrano Wojewódzki Finał Drużynowy o „Złotą Wieżę”. W finale wystąpiło 9 drużyn (zwycięzczy rejonów). Pierwsze miejsce i prawo udziału w finale cen tralnym wywalczyła drużyna. Próbę uzyskała 26 punktów. Drugie miejsce zajęła drużyna z Nowego Dworu Gdańskiego 25,5 pkt. a trzecie Dzierzgoń 24,5 pkt. Indywidualnie na poszczególnych szachownicach: szach. 1 – Krzysztof Gola, Nowy Dwór Gdański, szach. 2 – Kazimierz Kozłowski, Pasiek, szach. 3 – Andrzej Włodarski, Prabuty, szach. 4 – Ewa Kardasiewicz, Dzierzgoń.

Wojewódzkie Finały „Złotej Wieży”
A. D. 1983

Sztum 5-6. III i 12-13. III. 83 r.

M. L. K. S. „Żuławy” pucharowo zajmują II miejsce o 0,5 pkt. za zwycięstwo. Remis 2:2 z Poickim i pucharowo przegrana G. Gola odwołują o II miejsce. Na podium dla K. Gola jest najlepszym zawodnikiem Turnieju. Sędzią gł. Turnieju Drużynowego jest Ryszard Poicki.
(Wyrziki prezentują wycinki z prasy.)



Final VII Mistrzostw Okręgu

83

Nr	Imię i nazwisko	Klub	Ranking	1	2	3	4	5	6	7	8	9	10	11	12	Punkty
1	Listewnik Zbigniew	START	2183	X	1/2	0	0	1/2	1	1	1	1	1	1	1	8
2	Sinica Jan	RZEM.	2000	1/2	X	1	1	1	1	0	0	0	1/2	1/2	1	6 1/2
3	Bitowl Jacek	START	2000	1	0	X	1	0	0	1	1/2	1	1/2	1	1/2	6 1/2
4	Jaks' Władysław	START	2059	1	0	0	X	1/2	1/2	1	1/2	0	1	1	1	6 1/2
5	Buczek Stanisław	START	2000	1/2	0	1	1/2	X	1	0	1	0	1	1	0	6
6	Kozłowski Waldemar	RZEM.	2000	0	0	1	1/2	0	X	1	1/2	1	1	0	1	6
7	Stępień Janusz	START	2084	0	1	0	0	1	0	X	1	1	1	0	1	6
8	Gola Krzysztof	ZUKAWY	1800	0	1	1/2	1/2	0	1/2	0	X	0	1	1	1	5 1/2
9	Kępczyński Zdzisław	START	2000	0	1	0	1	1	0	0	1	X	0	1/2	0	4 1/2
10	Siworz Bogdan	START	2000	0	1/2	1/2	0	0	0	0	0	1	X	1	1	4
11	Daniszewicz Bogdan	POL. PASEK	2000	0	1/2	0	0	0	1	1	0	1/2	0	X	1/2	3 1/2
12	Kurlenda Adam	RZEM.	2050	0	0	1/2	0	1	0	0	0	1	0	1/2	X	3

Po raz drugi już występuje Krzysztof Gola w Finalu Mistrzostw Okręgu Seniorów, tym razem jako pretendent za tytuł Mistrza Okręgu Juniorów. Zajmując VIII m., wypełnia I normę na kat. I. Gratulujemy! Srebrni ranking był bardzo wysoki 2015.



V Turniej Szach. Błysk. o Puchar Przechodni Przew. P. N. M. i Gm. (II edycja).

Nr	Imię i nazwisko	Kat.	Klub	1	2	3	4	5	6	7	8	9	10	11	12	13	14	15	16	17	PKT	
1	Kurlenda Adam	I+	Rzem.		1	1	½	0	1	1	1	1	1	1	1	1	1	1	1	1	14½	-
2	Buczek Stanisław	I	Start	0		0	0	1	1	1	1	1	1	1	1	1	1	1	1	1	13	-
3	Sinica Jan	I	Rzem.	0	1		0	1	0	1	1	½	1	1	1	1	1	1	1	1	12½	-
4	Gola Krzysztof	II+	Zuławy	½	1	1		0	0	1	1	1	1	0	1	1	1	1	1	0	11½	87
5	Kozłowski Włodzisław	I	Rzem.	1	0	0	1		½	0	0	1	1	1	1	1	1	1	1	1	11½	75
6	Hojeinowicz Michał	II	---	0	0	1	1	½		0	1	0	0	1	1	1	1	1	1	1	10½	-
7	Szymusik Zbigniew	IV	Zuławy	0	0	0	0	1	1		1	0	0	1	1	1	1	1	1	1	10	-
8	Gola Grzegorz	II	---	0	0	0	0	1	0	0		0	1	1	1	1	1	1	1	1	9	-
9	Siwon Bogdan	I	Start	0	0	½	0	0	1	1	1		0	0	0	1	1	1	1	1	8½	-
10	Olszewski Andrzej	III	Zuławy	0	0	0	0	0	1	1	0	1		0	0	1	1	1	1	1	8	-
11	Iwanow Władysław	II	Zuławy	0	0	0	1	0	0	0	0	1	1		0	0	1	1	1	1	7	-
12	Gręczycho Łaszek	III	Start	0	0	0	0	0	0	0	0	1	1	1		1	0	1	1	1	7	-
13	Kasprzak Tomasz	b.k.	Zuławy	0	0	0	0	0	0	0	0	0	0	1	0		1	0	1	1	4	-
14	Szule Dorota	II+	Start	0	0	0	0	0	0	0	0	0	0	0	1	0		1	0	1	3	11
15	Rambacka Marzenna	II	Rzem.	0	0	0	0	0	0	0	0	0	0	0	0	1	0		1	1	3	7
16	Kuchnowska Ewelina	III	Zuławy	0	0	0	0	0	0	0	0	0	0	0	0	0	1	0		1	2	-
17	Balińska Aleksandra	b.k.	---	0	0	0	1	0	0	0	0	0	0	0	0	0	0	0	0	0	1	-

NOWY DWÓR Golański 6. XI. 1983 r.

Do turnieju zgłosiło się 17 zawodników z trzech aktualnie najsilniejszych klubów województwa: "Startu" i "Rzemieślnika" - Elbląg oraz gospodarzy Turnieju. Porządek nie ukazała się notatka w prasie, więc frekwencja nie opisana. Nie mniej jednak nie zabrakło exotów "blitzowcy" okręgu z Kurlendą i Buczkim na czele. Kurlenda był klasą dla siebie, zajmując zdecydowanie I miejsce i zdobywając piękny Puchar Przechodni oraz dwie nagrody: za I miejsce i najlepszego młodzika. Niszczący Krzysztof Gola zaprzepił szansę na lepsze miejsce przegrywając 3 partie ze słabymi zawodnikami m. in. dostarczając jedynie punkt ostatniej w tabeli mojej zawodniczką Oli Babinińskiej! Szczegółowe wyniki przedstawia tabela j.w.

Organizator Turnieju byli: M.L.K.S. Zuławy, Z.S.M.P. i K.K.F. Tuga.

Turniej odbył się w sali konferencyjnej K.M. G. PZPR w Nowym Dworze Golańskim.

Sędzią głównym Turnieju był Ryszard Pociągowski.

Na szachownicach

Zarząd Miejsko-Gminny ZSMP, LKS Zuławy oraz TKKF Tuga w Nowym Dworze zorganizowali turniej dla uczczenia 65 rocznicy Rewolucji Październikowej. Pierwsze miejsce zajął Adam Kurlenda (Rzemieślnik - Elbląg) - 14,5 pkt., który wyprzedził Stanisława Buczka (Start - Elbląg) - 13 pkt. i Jana Sinicę (Start) - 12,5 pkt., na czwartym miejscu uplasował się Krzysztof Gola z Nowego Dworu - 11,5 pkt.

VII Drużynowe Mistrzostwa Okręgu w Grze Błyskawicznej Elbląg 20. XI 1983 r.

M.L.K.S. „Żuławy” wystawia dwie drużyny o nr składach

I:	II:
Jacek Cymański	Włodysław Iranow
Krzysztof Gola	Krzysztof Oszczyk
Andrzej Olszowski	Lucjan Hoffmann
Zbigniew Szymusik	Tomasz Kosztycki
Grzegorz Gola	Jacek Jarząbek
<u>Ewelina Kuchnowska</u>	

Konkurencja zawodników było rozważnie lepszej drużyny „II”.
Po wyrównanej walce zajmujemy III lokatę, gromadząc
28 pkt. Zwyciężył zespół „Rzemieślnika” - 33 pkt przed
„Startem” - 31 pkt. A zatem różnica była niewielka.
Nasze zespoły rezerwowe zajęły m. pkt
IV miejsce zajęły. Także pierwsza trójka
jest w okręgu klasą dla siebie. Cieszy też fakt, że na
I szachownicy wygrał Cymański a na II Gola K.!
Startowało 8 drużyn.

Po zakończonych j.w. zawodach odbyły się **Indywidualne
Mistrzostwa w Grze Błyskawicznej Kobiet i Mężczyzn.**
Między najlepszych „blitskarek” - Ewelina Kuchnowska.
zajmuje II m.

Na szachownicach

W udziale 90 zawodniczek i
zawodników z 8 klubów woj. el-
bląskiego odbyły się szachowe
mistrzostwa okręgu w grze blys-
kawicznej. W turnieju drużyno-
wym zwyciężył Rzemieślnik El-
bląg - 33 pkt, przed Startem -
31 pkt. i Żuławami - 28 pkt., na
tomiasz w rozgrywkach indywi-
dualnych wśród kobiet triumfo-
wały juniorki: Dorota Szulc
(Start) - 7 pkt., przed Ewelina
Kuchnowską (Żuławy) - 5 pkt.,
i Marzeną Rembecką (Rzemieś-
nik) - 4,5 pkt. W rywalizacji mę-
czyzn na czele uplasowali się
dwaj juniorzy: Jan Sinica i A-
dam Kurlenda (oba Rzemieślnik)
- po 12 pkt., wyprzedzając Ja-
nusza Stępnia (Start) - 11 pkt.
i kolejnego juniora, Waldemara
Kozłowskiego (Rzemieślnik) 9 pkt.
Warto podkreślić, że Szulc, Kur-
lenda i Kozłowski wchodzili w
skład ekipy, która w 1981 roku
w Bydgoszczy zdobyła mistrzost-
wo Polski szkół podstawowych
dla SP. nr 2 w Elblągu.

Między mężczyzn na 9-ej najszybszej, 4-eh dostaje
się do finału 16-to osobowego.

A oto miejsca finalistów:

- | | |
|-----------------------------|-----------------------|
| 1. Sinica 12 pkt. | 15. Szymusik 4 pkt. |
| 2. Kurlenda 12 pkt. | 16. Kempniński 4 pkt. |
| 3. Stępień 11 pkt. | |
| 4. Kozłowski 9 pkt. | |
| 5. Listernik 8 1/2 pkt. | |
| 6. Dutka 8 1/2 pkt. | |
| 7. Gola K. 8 pkt. | |
| 8. Kosztycki 7 1/2 pkt. | |
| 9. Cymański 7 pkt. | |
| 10. Hojczowski 6 pkt. | |
| 11. Siliuk 6 pkt. | |
| 12. Rowicz 6 pkt. | |
| 13. Doriszkowicz 5 1/2 pkt. | |
| 14. Gola G. 5 pkt. | |

Jak widać turniej w finale było renomowane
10-ej z kategorii centralnej.

„START” ELBLĄG POKONANY w N. Dworze!

Nowy Dwór Gd. 23 X 1983r.

4½

ZUŁAWY - START

3½

Bohaterami meczu byli: E. Kuchnowska, T. Cymański, G. Gola i J. Jarzabek, którzy wygrali swe partie oraz K. Gola, który zremisował z Listewnikiem.

Wynik tego meczu był sensacją rozgrywek Ligi Okręgowej A.D. 1983 (18 IX - 11 XII)

Nr. START	KLUB	1	2	3	4	5	6	7	8	Suma pkt	Pkt meczowe
1	Rzemieślnik	•	4½	5	6	4½	7 _{vo.}	7	8	42	14
2	Start E-g	3½	•	3½	7	5	5	8	8	41	10
3	Zuławy N.D.	3	4½	•	3	5½	4	3½	8	31½	7
4	Pogon Prabuty	2	1	5	•	3	6	6	6	29	8
5	Elsin E-g	3½	2	2½	5	•	4	5	7	29	7
6	Celuloza Kw	0 _{vo.}	3	4	2	4	•	5½	7	25½	6
7	Polonia Pasł.	1	0	4½	2	3	2½	•	5	18	4
8	Delta Miłor.	0	0	0	2	1	1	3	•	7	0



Po czterech rundach drużynowych mistrzostw okręgu liderem jest drużyna Zuławy z Nowego Dworu, przed Pogonią Prabuty oraz elbląskimi klubami Startem i Elsinem.

LIGA WOJEWÓDZKA W ELBLĄGU...
...zakończyła się zwycięstwem klubu RZEMIEŚLNIAK (42 pkt.), przed Startem Elbląg - 41 pkt., III m. zajęła drużyna z Nowego Dworu - 31,5 pkt. Najlepsze wyniki indywidualne: junior Rzemieślnika W. Kozłowski +7 pkt. z 7 i W. Jaks - Start +8 z 6.

Szachy
Drużynowe mistrzostwa okręgu elbląskiego w szachach na rok 1983 zbliżają się ku końcowi. W przedostatniej rundzie Celuloza Kwidzyn pokonała Deltę Miłoradz 7:1, Start Elbląg - Elsin Elbląg 6:2, a Pogon Prabuty w takim samym stosunku Polonię Pasiek. natomiast Zuławy Nowy Dwór uległy Rzemieślnikowi Elbląg 3:5.
Liderem jest Rzemieślnik - 35 pkt przed Startem - 33 pkt, Zuławami - 28 pkt Pogonią - 26 pkt, Celuloza - 25,5 pkt, Elsinem - 24 pkt, Polonią - 13,5 pkt oraz Delta - 7 pkt.

III m jest realnym odbiciem naszych obecnych możliwości oraz najlepszym wynikiem w historii szachów nowodworskich. Jednocześnie jesteśmy najlepszą sekcją szachową w pionie LZS w okręgu.
A oto skład ZUŁAW: K. Gola, A. Olszewski, T. Cymański, K. Oszczyk, Z. Szymusik, G. Gola, J. Jarzabek, E. Kuchn.
Rezerwa: R. Paciejewski, W. Iwanow, T. Kasperek. Najlepsze wyniki: CYMAŃSKI - 100%, E. Kuchnowska - 71%
A. Olszewski - 57%, Zawiodł Szymusik - 20%. Z zawodników rezer. R. Paciejewski uzyskał 62% (4 partie) i Iwanow 75% (2 partie). Błyszcząca partię w meczu z „Rzemieślnikiem” wygrał T. Kasperek, b.k. z Zielinskim, k. II.

VII Korespondencyjne Mistrz. Okręgu w szachach na rok 1983

Krzysztof Oszczyk - vicemistrzem
- uzyskując II kategorie.

IX SOM znów w N. Dworze G. 29-31 I 84

Sala Konferencyjna K.M.iG. PZPR
Udział bierze 82-ch dziewcząt i chłopców
ze szkół i klubów okręgu elbląskiego.
Organizatorzy: MLKS Żuławy (czytaj: Paciejewski,
gdyż nikt się nie zjawił z klubu!) oraz Sz.Z.S.,
którego pomoc polegata na otwarciu imprezy przez
p. Gnysia i zamknięciu przez Inspektora Oświaty
i Wych. p., który jednak skrytykował
Sz.Z.S. i samego siebie za złą organizację.
Tym razem zajęliśmy IV Lokatę jako klub
w osobach: J. Jarzabek - VIII m, K. Gola III m
oraz A. Balińska, która zdobyła III kat.
Nie startowali: G. Gola (studniówka!) oraz
E. Kuchnowska (zimowisko!). Szkoty nasze
wypadły blado.

Turniej Kadry A-B Juniorów WARSZAWA 31. I - 10. II 84

PZSz powołuje K. Golę, który zajmuje
IV m z 7 p. na 11 możliwych, zdobywając
awans do Centr. S. Mt. w Poznaniu.
/.

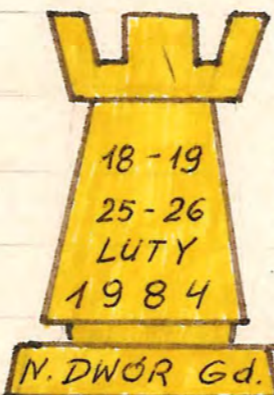

Woj. Finały szachistów wiejskich
zorganizowały w K.M.iG. P.Z.P.R.
55 zaw. i 12 drużyn
A oto wyniki naszych zaw.:

Indywidualne:

2. Szymusik 5½; 3. K. Gola 5; 7. Olszewski 5;
9. G. Gola 4½; 16. Iwanow 4; 23. Paciejewski 3;
37. Kasperek i Oszczyk - 2 pkt.

A. Balińska była V wśród pań.

Wygrali: Kardasiewicz Ewa i B. Daniszkowicz

Drużynowo:

I m znów "Pogoń" Prabuty 36½ pkt.

II m - "Żuławy" w składzie: K. Gola, - 8½

A. Olszewski - 10, Szymusik - 9, Balińska - 7
razem = 34½ pkt.

SZACHY

W ramach imprez z okazji 33
rocznicy wyzwolenia Elbląga ro-
zegrano 2 turnieje blyskawiczne
w szachach. W turnieju organi-
zowanym przez Rzemieślnika sta-
towało 39 zawodników. Zwyciężył
Janusz Stepien (Start) - 8 pkt.
przed Władysławem Iwanowem
(Żuławy Nowy Dwór) - 8,5 pkt.
oraz Bogdanem Siwoniem i Sta-
niławem Buczkim (oba Start)
- po 8 pkt.

Wojewódzkie finały „Złotej Wieży”

Dobiegły końca rozgrywki szachowe Zrzeszenia LZS o „Złotą Wieżę” na szczeblu wojewódzkim. Elbląskie finały — indywidualne i drużynowe — rozegrano w Nowym Dworze Gdańskim. Wśród kobiet najlepsza okazała się Ewa Kardasiewicz z Dzierżonia, która uzyskała 5,5 pkt. Drugie miejsce zdobyła Elżbieta Kosin z Prabut, trzecia była Barbara Zadora z Braniewa, a czwarta — Jadwiga Lisinśka z Mikolajek. Wszystkie zawodniczki zdobyły po 5,0 pkt. Piąte miejsce przypadło w udziale Aleksandrze Bahńskiej z Nowego Dworu, a szóste — Joannie Mikolajków z Prabut.

W turnieju indywidualnym mężczyzn klasą dla siebie był szachista z Pasłęka — Bohdan Daniszko, który zdobył 7,0 pkt. Uzyskał zdecydowaną przewagę nad drugim zawodnikiem — Zbigniewem Szymusikiem z Nowego Dworu, który zanotował na swoim koncie 5,5 pkt. Kolejne miejsca zajęli: 3. Krzysztof Gola (Nowy Dwór), 4. Jan Rutkowski (Pasłęka), 5. Euzebiusz Majewski (Elbląg), 6. Marek Zielinski (Markusy).

Wojewódzki drużynowy finał szachowy o „Złotą Wieżę” rozegrano systemem „każdy z każdym”. W zawodach wzięło udział

12 zespołów. Zwyciężyła pierwsza ekipa Pogoni Prabuty walcząca w składzie: Grzegorz Blinkiewicz, Andrzej Włodarski, Tadeusz Stasiński i Elżbieta Kosin. Zdobyli oni 36,5 pkt. Kolejne miejsca zajęły drużyny: 2. Żuławy Nowy Dwór Gdański — 24,5 pkt. (Krzysztof Gola, Andrzej Olszewski, Zbigniew Szymusik i Aleksandra Bahńska), 3. Mlexer Elbląg — 31 pkt. (Andrzej Fronczak, Euzebiusz Majewski, Jerzy Gromadowski i Teresa Godlewska), 4. Polonia Pasłek — 30,5 pkt., 5. Powiśle Dzierżoń — 28,5 pkt. (pomińmy 11 pkt. Ewy Kardasiewicz), 6. Rolnik Miłoczek (gmina Braniewo) — 26,5 pkt.

Zwycięzcy wojewódzkiego finału indywidualnego — Ewa Kardasiewicz z Powiśla Dzierżoń i Bohdan Daniszko z Polonii Pasłek oraz triumfatorzy drużynowi — Pogon Prabuty I wzięły udział w eliminacjach strefowych, które odbędą się w województwie olsztyńskim, a obok zespołu gospodarzy w imprezie wezmą udział: Elbląg, Łomża, Ostrołęka, Toruń i Suwałki.

Zyczymy naszym reprezentantom dobrej gry i awansu do XXVI centralnego finału szachowego o „Złotą Wieżę”.

(J. TEM.)



Kolejna runda „Wieży”:
Na I planie: G. Gola - Daniszko
Kibicuje K. Gola.

Poniżej:
Sędzia Gt. Huttner oraz
zwycięzcy:
Daniszko, Ewa Kardasiewicz,
Zb. Szymusik, Barbara Zadora
oraz K. Gola (iii m)

Szachowe nowinki

■ Mistrzem okręgu w grze korespondencyjnej został Marian Jaroński (Start Elbląg), który po dwunastomiesięcznych rozgrywkach uzyskał w 11-osobowym finale 9,5 pkt i wyprzedził Krzysztofa Oszczyka (Żuławy Nowy Dwór Gdański) — 7 pkt. oraz Piotra Żukowskiego (Rzemieśnik Elbląg) i Janusza Klaina (Celuloza Kwidzyn) — obaj po 6,5 pkt.

■ W Elblągu odbyły się dwa błyskawiczne turnieje szachowe. W 12-osobowych finałach tych imprez na czołowych miejscach uplasowali się: w pierwszym — Janusz Stępień (Start Elbląg) — 9 pkt. przed Władysławem Iwanowem (Żuławy Nowy Dwór) — 8,5 pkt. oraz Bogdanem Siwonem i Stanisławem Buczkim (obaj Start), którzy zdobyli po 8 pkt.



SYMULTANA

STEGNA 18. III 1984

W Klubie Rolnika odbył się seans gry jednoczesnej na 10 szachownicach, który rozegrał z szachistami ze Stegny i Sztutowa R. Paciejewski.

A oto rezultat: +7-2=1



Krzysztof Gola vicemistrzem okręgu!

w Szachowej Grze Błyskawicznej na 1984r.

ELBLĄG 1. IV - Dom Rzemieślnika.

W 16-to osob. Finale udział brali zawodnicy z nast. kategoriami: 2-ch KM, 9-ciu I i 5 II. Zwyciężył W. Kozłowski 11½ pkt (Gola 11 pkt.) Listewnik był zaledwie V, a Jakś do finału nie wszedł. Iwanow był X. Towarzystwo było doborowe, co dodaje splendoru Krzyskowi. **Brawo!**

Finat Mistrz. Okręgu Kobiet

ELBLĄG 13-15, 27-29 IV 1984r.

oraz Półfinał M.O. Mężczyzn

VI m. zajęła A. Balińska

z „ZULAWY” N. Dwór G.

Mężczyźni: Cymański VII-6,5

Olszewski VIII-6; Paciejewski IX

Dofinału: K. Gola i T. Cymański

Półfinał mistrzostw okręgu mężczyzn zgrupował w Domu Rzemiosła w Elblągu 32 zawodników z 8 klubów. W turnieju rozegranym systemem szwajcarskim na dystansie 10 rund, czolowe lokaty i awans do finału wywalczyli: 20-letni Jarosław Dutka (Start) — 8,5 pkt., Bohdan Daniszukowicz (Polonia Pasiek) — 8 pkt., 18-letni Adam Kurlenda (Rzemieślnik Elbląg) i 17-letni Krzysztof Gola (Zulawy) — po 7 pkt. oraz Mieczysław Rukuszo (Elsin Elbląg) — 6,5 pkt. W 12-osobowym finale wystąpił jeszcze jeden junior członek kadry narodowej juniorów młodszych, Waldemar Kozłowski (Rzemieślnik).

Podobnie jak w pływaniu czy gimnastyce, również w turniejach szachowych coraz częściej zwyciężają zawodnicy bardzo młodzi. W mistrzostwach okręgu kobiet, rozegranych w Elblągu z udziałem 12 zawodniczek z 5 klubów, na dwóch czołowych miejscach uplasowały się 15-letnie uczennice SP nr 2 w Elblągu, zawodniczki Startu — Dorota Szulc — 10 pkt. i Ewa Sarnowska — 9 pkt. Następne lokaty zajęły mistrzyni okręgu z lat ubiegłych: Ewa Kardasiewicz (Powiśle Dzierzgoń) — 9 pkt. i Janina Siwoń (Start) — 8,5 pkt., zaś na 5 miejscu zakończyła mistrzostwa inna 15-latką, Ewelina Kuchnowska (SP 2 Nowy Dwór Gd. klub Zulawy) — 6,5 pkt.

Sukcesy Krzysztofa GOLI

A.D. 1984

Finat M.O. — VI — VIII m. dzielone — 5 pkt.

Seniorów w Elblągu — 12 uczestników.

Zwycięża J. Stepień przed Sinicą.

Poznań — 5-15 VIII Centr. Spar. Młodzieży.

35 m — 5,5 pkt z 11 rund

Prabuty — 18-28 VII — VIII Mem. Sucharskiego

5 pkt.

Zakopane — 1-14 VIII — obóz Kadry Juniorów Polski.

Zielona Góra — 16-27 VIII — Turniej Kadry Juniorów do 17l.

I m — 10 pkt. z 13-tu. Zdobywa I NAT. szachową!

Drużynowe Mistrz. Okręgu 1984

Hoła skład MLKS „Zulawy” N. Dwór G.:

- | | |
|-------------------|-------------------------|
| 1. T. Cymański | rezerwa: |
| 2. K. Gola | 1. T. Kasperek |
| 3. A. Olszewski | 2. Z. Szymusik |
| 4. R. Paciejewski | 3. K. Oszczyk |
| 5. W. Iwanow | 4. M. Gajewski — 11 lat |
| 6. G. Gola | 5. A. Balińska |
| 7. J. Jarzabek | |
| 8. E. Kuchnowska | |

Rozpoczęły się drużynowe mistrzostwa okręgu elbląskiego w szachach na rok 1984. Uczestniczy w nich 12 zespołów w tym 8 reprezentujących LZS. Pierwszym liderem zostało Powiśle Dzierzgoń, które zwyciężyło Grom Nowy Staw 8:0. W pozostałych spotkaniach Powiśle Czernin uległo Celulozie Kwidzyn, Polonia Pasiek — Zulawom Nowy Dwór 1,5:6,5, a Elsin Elbląg — Startowi Elbląg 1:7, natomiast Drużno Kepniewo wygrało z Deltą Mitoradz 5:3.

Mistrz Okręg. pokonany w N. Dworze!

Zulawy — Rzemieślnik 4½ : 3½

- | | | |
|-----------------------------|-----------------------|-----|
| 1. T. Cymański <u>II</u> | - Sinica <u>I</u> | 0:1 |
| 2. K. Gola <u>II</u> | - Kozłowski <u>I</u> | 0:1 |
| 3. A. Olszewski <u>III</u> | - Marciniak <u>I</u> | 1:0 |
| 4. Z. Szymusik <u>IV</u> | - Zukowski <u>I</u> | ½:½ |
| 5. K. Oszczyk <u>II</u> | - Jackiewicz <u>I</u> | 1:0 |
| 6. G. Gola <u>II</u> | - Kurlenda <u>I</u> | 0:1 |
| 7. J. Jarzabek <u>III</u> | - | 1:0 |
| 8. E. Kuchnowska <u>III</u> | - Rembecka <u>II</u> | 1:0 |

W trzeciej rundzie drużynowych mistrzostw okręgu elbląskiego w szachach Polonia Pasiek uległa Celulozie Kwidzyn 2:6. Powiśle Dzierzgoń pokonało Powiśle Czernin 7:1. Drużno Kepniewo przegrało z Zulawami Nowy Dwór 1:7. Elsin Elbląg zwyciężył Grom Nowy Staw 6:2. Pogon Prabuty zwyciężyła Deltę Mitoradz 6,5:1,5, natomiast Rzemieślnik Elbląg odniósł zwycięstwo nad swym najgroźniejszym rywalem Startem Elbląg 4,5:3,5. W zaległym spotkaniu Delta przegrała z Elsinem 1:7. Liderem są Zulawy, które zgromadziły 19 pkt. i wyprzedzają Powiśle Dzierzgoń i Start — po 17,5 pkt.

W czwartej rundzie drużynowych mistrzostw okręgu elbląskiego w szachach Zulawy Nowy Dwór zremisowały z Elsinem Elbląg 4:4. Grom Nowy Staw uległ Pogoni Prabuty 1:7. Celuloza Kwidzyn przegrała ze Startem Elbląg 3,5:4,5. Polonia Pasiek z Powiślem Dzierzgoń 3:5, a Delta Mitoradz z Rzemieślnikiem Elbląg 1:7, natomiast Powiśle Czernin odniosło zwycięstwo nad Drużnem Kepniewo 4,5:3,5. Liderem tabeli są Zulawy — 23 pkt., które wyprzedzają Powiśle Dzierzgoń 22,5 pkt. oraz Rzemieślnika i Start — po 22 pkt.

W 8 rundzie drużynowych mistrzostw okręgu elbląskiego Powiśle Czernin uległo Startowi Elbląg 0:8. Polonia Pasiek — Rzemieślnikowi Elbląg w takim samym stosunku. Drużno Kepniewo — Elsinowi Elbląg 3:5, a Powiśle Dzierzgoń — Pogoni Prabuty 2,5:5,5, natomiast Delta Mitoradz zremisowała z Zulawami Nowy Dwór 4:4. W meczu zaległym Elsin pokonał Powiśle Czernin 7:1. Liderem jest Start — 43,5 pkt., przed Rzemieślnikiem 41,5. Zulawami 38,5 oraz Celulozą i Elsinem po 37 pkt.

IX^{te} DRUŻYNOWE MISTRZOSTWA
OKR. ZH. SZACH, na 1984 w.
w ELBLĄGU

TABELA WYNIKÓW

data rozp. 13.05.1984 r.

data zakoń. 2.12.1984 r.

Lp.	Nr. start.	DRUŻYNA	Pn. drużyny	1	2	3	4	5	6	7	8	9	10	11	12	suma pkt. szach.	pkt. mecz.	% pkt.	Rank.	
1	8	Start Elbląg	1976		3½	4½	5½	7	7	8	7	8	8	+	+	58,5	16	84,3	I	
2	7	Przemysłowik Elbląg	1860	4½		4½	3½	3½	5½	7	7	8	8	+	+	51,5	14	71,2	II	
3	12	Celluloza Iwiczna	1738	3½	3½		4½	5½	6	6	6	6	6	x	x	47	14	65,3	III	
4	11	Złocawy Stary Dwór Gd.	1688	2½	4½	3½		4	5½	4	7	6½	6½	x	4½	44	12	64,4	IV	
5	5	Elsin Elbląg	1788	1	4½	2½	4		5	7	5	6	7	6	+	+	42	13	58,3	V
6	3	Poniśle Dzierzgoń	1438	1	2½	2	2½	3		3	6½	5	7	8	2½	32,5	6	45,1	VI	
7	9	Delta Miłomódz	1225	0	1	2	4	1	5		3	3½	6½	x	1½	26	5	36,1	VII	
8	4	Drużno Iwiczna	1275	1	1	2	1	3	1½	5		4½	3½	4	1½	22,5	4	34,3	VIII	
9	2	Polonier Pańsk	1475	0	0	2	1½	2	3	4½	3½		2	x	1	18,5	2	26,6	IX	
10	1	Poniśle Czernin	1050	0	0	2	1½	4	1	1½	4½	6		x	2	17,5	4	24,3	X	
11	10	Grom Stary Staw	1075	0	0	x	x	2	0	x	3	x	x		1	6	0	x	x	
12	6	Pogon Pmbuty	1788	0	2	x	3½	0	5½	6½	6½	7	6	7		37	12	x	x	

Drużyny numerowane por. 11; 12 zostały skreślone z mistrzostw za oddanie 2^{go} meczów walkowerem (art. VI/4 Regul.)

Tempo gry: 45 min. na 2/p plus po 30 minut dla
każdego zawodnika na zakończenie partii.

ELBLĄG, dn. 10. 12. 1984 r.

SEDZIA GŁÓWNY
A. Olsnik
Sędzia klasy państwowej
ul. Finałowa 37/4
82-300 Elbląg

VIII Turniej Szach. Błyskawiczny o Puchar Przechodni Przewod. RN MiG N. Dwór Gdański

M.	NAZWISKO i IMIĘ	Kat.	Klub	1	2	3	4	5	6	7	8	9	10	11	12	Ilość pkt.	Pkt. Bergera
1	KURLEND A Adam	I+	Rzem.		1	1	1	1	1	1	0	1	1	1	1	10	—
2	KOZŁOWSKI Waldem.	I	Rzem.	0		1 1/2	1	1	1	0	1	1	1	1		8 1/2	—
3	GOLA Krzysztof	I	Zutawy	0	0		1	0	1	1	1	1	1	1/2	1	7 1/2	—
4	GERKE Leszek	I	Celul.	0	1/2	0		0	1	1	1	1	1/2	1	1	7	28,75
5	Pacewicz Lech	I	Celul.	0	0	1	1		0	0	1	1	1	1	1	7	28
6	Listewnik Zbign.	KM	Start	0	0	0	0	1		1	1	1	1/2	1	1	6 1/2	—
7	Dułka Jarostaw	I	Start	0	0	0	0	1	0		1	1	1	1	1	6	—
8	Iwanow Wład.	II	Zutawy	1	1	0	0	0	0	0		0	0	1	1	4	21
9	Kuszelewski Artur	II	Start	0	0	0	0	0	0	0	1		1	1	1	4	9,5
10	Siwoń Bogdan	I	Start	0	0	0	1/2	0	1/2	0	1	0		1	0	3	—
11	Wodzisławski Mar.	III	Celul.	0	0	1/2	0	0	0	0	0	0	0		1	1 1/2	—
12	Cymański Tad.	II	Zutawy	0	0	0	0	0	0	0	0	0	0	1	0	1	—

Nowy Dwór Gd. 4. XI 1984r.

Sędzia Główny

Sędzia Szachowy I Kl.

Krzysztof Pacewicz

Do Turnieju zgłosiła się rekordowa ilość zawodników: **39** z 6-sciu klubów wojew. elbląskiego. Rozegrano 5 półfinałów - skąd wyłoniono 12 finalistów. W finale dominowała młodzież, a klasą był Adam Kurlenda, który zdobył PUCHAR na własność (2 zwycięstwa: 83 i 84!). Nagrodę ZSMP zdobył najlepszy młodzik Kozłowski (aktualny mistrz o. bydgoskiego!) - książkę „Z szachami przez wieki i kraje”. K. Gola zajął b. dobre III m. natomiast zawiódł Cymański, który był, niestety, dostarczycielem punktów! Przed Turniejem pow. odbyły się Druż. M. Okr. Błyskawiczne. Zwyciężył **START** przed **Celulozą** i **Zutawami** (2-kol. - Drużyny po 8 osób).

Turniej o Puchar Przewesa R.H. Z.L.S. - Mińsk
 16. XII. 1984 r. - I K. Gola, IV J. Cymański, V H. Juranow.

Miedzynarodowy Turniej Juniorów Młodszych o Memoriał Dzieci Głogowskich
 28. XII. - 9. I. 1985 r. - Gola K. - 5 pkt. (8 miejsc).

POLSKI ZWIĄZEK SZACHOWY
Fédération Polonaise des Echecs

00-454 — Warszawa — Czerniakowska 126a
 KONTO BANK. NBP XV O/Warszawa Nr 1153-8468-132
 SKRÓT TELEGRAFICZNY „PZSZACH” TELEFON 41 41 92

LKS „ZDĘBĄW”
 WPLYNEŁO
 dnia 13. XI 1984 r.
 L. dz. 1301/84

L. DZ. 1301/84

Warszawa, dnia 13. XI 1984 r.

K.S. Żulawy
Nowy Dwór Gd.

Krzysztof Gola z Klubu *Żulawy Nowy Dwór Gd.*

WYKAZ NA TURNIEJ MIĘDZYNARODOWY JUNIORÓW
 Wzrost podane w tabeli uzyskane w 1984 r. Polski Związek Szachowy
 w Warszawie - Koleje

do reprezentowania kraju narodowego w III Międzynarodowym Turnieju
 Juniorów Młodszych o Memoriał Dzieci Głogowskich, który rozpoczyna
 w dniach 28.12.84 - 9.01.85 z udziałem 14 zawod-
 ników z Holandii, Luksemburga, Rumunii, Węgier, Danii i Polski.

Turniej Kadry Juniorów St. - Rybnik 29. I - 8. II. 85 r. - Krzysztof Gola ostatnie miejsce w
 grupie 12-to osobowej. Pierwszy start Krzyska w Juniorach Starszych. Pr + 1 = ponad 2000 pkt.

9. II. 85 r - K.M.G. P.Z.P.R. - Nowy Dwór Gd. „2-kołowy Turniej Rejonowy o „Złoty Włazg”
 I miejsce - Cz. Hoffman - 14 pkt. (100%), II miejsce - G. Gola, III miejsce - H. Juranow, Startowało 8
 zawodników, Tempo gry - 10 min. na partię. Na przybyły drużyny z Ostrołęka, Stargna i Sztutowa.

Szachy w Elblągu



Sukcesem zawodników Żuław z Nowego Dworu zakończyły się finały wojewódzkie „Złotej Wieży” zorganizowane w świetlicy Wojewódzkiego Związku Kółek i Organizacji Rolniczych w Malborku. W turnieju kobiet, z udziałem 13 zawodniczek, zwyciężyła Ewa Kardasiewicz (Powiśle Dzierzgoń) przed Aleksandrą Balińską (Żuławy) i Joanną Mikołajków (Pogon Frabuty) w turnieju mężczyzn (36 szachistów) — Czesław Hoffmann przed Krzysztofem Gola i Bogdanem Fabińskim (wszyscy z Żuław). W turnieju drużynowym najlepsza okazała się ekipa Żuław w składzie: Czesław Hoffmann, Krzysztof Gola, Bogdan Fabiński i Ewelina Kuchnowska, wyprzedzając Powiśle Dzierzgoń i Deltę Miłoradz.

Podwójny triumf M.L.K.S. „Żuław” w Malborku! **1-3. III 85 i 25-27. III 85r.** Tym razem Turnieje Wojewódzkie o „Złotą Wieżę” przebiegały pod dyktando naszych zawodników! Tak: w turnieju indywidualnym (startowało 36 zawodników) wszystkie medalowe miejsca zajęli zawodnicy z „Żuław”: I Hoffmann Czesław - 6,5, II - Gola Krzysztof - 5,5, III B. Fabiński 5 pkt. Dopiero IV był B. Dominickiewicz obrońca tytułu. Natomiast w Turnieju Drużynowym wygraliśmy zdecydowanie, gromadząc 22 pkt z 7 rund. II miejsce zajęło „Powiśle” - Dzierzgoń - 16½ pkt, III miejsce „Delta” - Miłoradz. Złoczyliśmy piękny puchar, prawo startu na „stronie” w Słupsku, zawodnicy wiele nagród i ogólne uznanie u rywali.

Strajkowy Turniej o „Złotą Wieżę” w Słupsku -

Startowało 9 województw. Zajmujemy VII m. Najlepiej grał K. Gola na II szach. - 6,5 pkt, Hoffmann - 2 pkt. **Slabo!**

Mistrz. S.P. w Nowym Dworze Gol. i Żuław -

Startowali szachiści z N. Dworu Gol., Stegny i Sztutowa. Wygrała drużyna S.P. ze Sztutowa a najlepszym zawodnikiem był G. Olejnicz z S.P. Stegna: 7 pkt z 7-miu partii (złob. IV k). Grało znów w świetlicy Spółdzielni Mieszkaniowej.

Indywidualne Mistrzostwa Okręgu w szachach błysk. - Elbląg 85.04.28

Startuje 36 zawod. w tym naszych 5-ciu. Do finału wchodzi K. Gola (z trudem! m.in. przegrywa z Pocięjerskim) Pocięjerski i Szymusik. **FINAŁ:**
XV m - Pocięjerski (nie starczyło sił).
XIV m - Szymusik a Krzysztof Gola rywaleza już po raz drugi tytuł V-ce mistrza okręgu!

Półfinał Mistrzostw Okręgu Mężczyzn oraz X S.O.M. na 1985r. Elbląg 3-5 V i 17-19 V

Świetlica K.S. „Przemysłnik” Startują z „Żuław”: K. Gola, G. Gola, G. Olejnicz, Z. Szymusik i J. Cymarański.

Turniej wygrał K. Gola, uzyskując tytuł.

Mistrzostwa województwa Juniorów, awansując do finału.

Do finału awansuje też Z. Szymusik, wypełniając normę na kort. II.

Szachy

W otwartym błyskawicznym turnieju szachowym, zorganizowanym przez ESM „Sielanka” w Elblągu — w ramach obchodów Święta Odrodzenia — wzięło udział 24 zawodników. W 12 finale zwyciężył Tadeusz Cymarański (Malbork) — 10 pkt. przed Krzysztofem Oszesko (Elbląg) — 8 pkt. oraz Bohdanem Daniszko-wiczem (Pasiek) i Zbigniewem Szymusikiem (Ostaszewo) — po 7 pkt.

Szachy

Zwycięzca błyskawicznego turnieju szachowego w Elblągu z okazji Międzynarodowego Dnia Spółdzielczości został Stanisław Buczek z miejscowego Startu — 8 pkt., który wyprzedził juniora Krzysztofa Gola z Żuław Nowy Dwór — 8 pkt. i Stanisława Cymarańskiego z Żuław — 7,5 pkt. W klasyfikacji spółdzielców najlepszy był Ryszard Paciejewski z Żuław, przed Leszkiem Greczycho i Ryszardem Cybulskim — obydwaj ze Startu. md